



PELOTAS
PREFEITURA

EDUCAÇÃO E DESPORTO

UNIFORMES SMED

Especificações Técnicas:

Estampa:

Com base no estudo do logo da Prefeitura, foi montada uma tabela de tamanho de impressão para os tamanhos, sem que ocorra distorção do logo e respeitando os pantones da identidade visual.



TABELA DE MEDIAS ESTAMPA

TAMANHOS	PP - M	G - EX
UNIFORMES	7,0 X 2,144	8,0 X 3,144

PANTONE
431 C

PANTONE
Orange 021 C

Especificações Técnicas da Peça



PELOTAS
PREFEITURA

EDUCAÇÃO E DESPORTO

A - ESPECIFICAÇÃO DE PRODUTO

Peça piloto: Camiseta Gola Polo – Modelo 1

Tamanho: Piloto

2. ESPECIFICAÇÃO GRÁFICA



FRENTE

COSTAS

2. DESCRIÇÃO DE INSUMOS

2.1 Tecido(s)

Nome/Código	Composição	Pantone	Gramatura	Fornecedor
Meia Malha	67 % poliéster 33% viscose	BRANCO	160 g/m ² (variação permitida 5% (+/-))	
Malha	100% poliéster	15-1160 TCX	160 g/m ² (variação permitida 5% (+/-))	

3- TABELA DE MEDIDAS PEÇA PRONTA

TABELA DE MEDIDAS ESTAMPA

TAMANHOS	PP - M	G - EX
UNIFORMES	7,0 X 2,144	8,0 X 3,144

TABELA DE MEDIDAS PEÇA PRONTA

TAMANHO	34-36 (PP)	38-40 (P)	42-44 (M)	46-48 (G)	50-52 (GG)	54-56 (EX)
TÓRAX	46 - 48	50 - 52	54 - 56	58 - 60	62 - 64	66 - 68
COSTAS	40,5 - 42	43,5 - 45	46,5 - 48	49,5 - 51	52,5 - 54	55,5 - 57
MANGAS CURTAS	21,5 - 22	22,5 - 23	23,5 - 24	24,5 - 25	25,5 - 26	27,5 - 28
COMPRIIMENTO	69,5 - 71	72,5 - 74	75,5 - 77	78,5 - 80	81,5 - 83	84,5 - 86
CONTORNO DE CAVA	23 - 23,5	24 - 24,5	25,5 - 26	26,5 - 27,5	28 - 28,5	29,5 - 30



Especificações Técnicas:

Camiseta Gola Polo – Modelo 1

Camiseta Manga Curta Tipo Polo - Modelo 1			
Tecido	Composição	Gramatura	Cor / Pantone
Meia Malha	67% Poliéster e 33% Viscose	160 g/m2 (variação permitida 5% (+/-))	Branco
Malha	100% Poliéster	160 g/m2 (variação permitida 5% (+/-))	Laranja /15-1160 TCX

1. Tecido: Meia Malha

2. Composição: 67% poliéster 33% viscose

3. Gramatura: 160 g/m2 (variação permitida 5% (+/-))

4. Variação Dimensional: (lavagem máquina doméstica) Trama 3% e Urdume 3%

5. Cor corpo: Branco – com tratamento anti-piling

Gola em retilínea, malha 100% poliéster, gramatura de 160 g/m², na cor branca com detalhe de 0,5 cm de largura na cor laranja pantone 15-1160 TCX, abertura frontal parcial com 02 botões na cor branca.

Barra das mangas mesmo tecido e detalhe da gola.

6. Montagem: Fechamento do corpo e mangas em overlock, com linha 100% poliéster.

Gola: Manual overlocada.

Barra: Com 2,0 cm, máquina galoneira refiladeira, 2 agulha, bitola larga (0,60 cm's) linha 100% poliéster.

Etiqueta de Marca: Aplicada na parte interna, no degolo.

Etiqueta de Aspectos Legais: Aplicada do lado interno esquerdo de quem veste a 10 cm da base. A etiqueta de aspectos legais é obrigatória e deve conter informações como composição têxtil, cuidados de conservação e origem do produto, respeitando as normas do INMETRO.

7. Estampa:

Estampa em etiqueta termocolante (180°C – 10 segundos), do lado esquerdo do peito (de quem veste), respeitando as cores e os padrão, e dimensões indicadas na Tabela de Medidas da Estampa, logo abaixo em bordado a palavra **NUTRICIONISTA**, na cor preta, tamanho 6,5 cm de comprimento por 0,6 cm de altura, fonte vijava.

8. Controle de Qualidade:

A peça deve estar isenta de qualquer defeito que comprometa sua apresentação, limpa, íntegra, montada corretamente e suas costuras devem ser feitas de tal modo que não apresentem pontas, dobras, franzidos, torções ou pontos falhados, rompidos ou soltos.

A peça deve ser dobrada e embalada individualmente em sacos plásticos transparentes, como comumente comercializado e conter etiqueta obrigatória de identificação do fabricante com as descrições de praxe: composição do tecido e modo de lavar e etc, sendo fixada na costura da peça internamente.

Especificações Técnicas da Peça



PELOTAS
PREFEITURA

EDUCAÇÃO E DESPORTO

A - ESPECIFICAÇÃO DE PRODUTO

Peça piloto: Camiseta Gola Polo – Modelo 2

Tamanho: Piloto

2. ESPECIFICAÇÃO GRÁFICA



FRENTE

COSTAS

2. DESCRIÇÃO DE INSUMOS

2.1 Tecido(s)

Nome/Código	Composição	Pantone	Gramatura	Fornecedor
Meia Malha	67% Poliéster 33% viscose	16-1107 TCX	160 g/m ² (variação permitida 5% (+/-))	
Malha	100% Poliéster	15-1160 TCX	160 g/m ² (variação permitida 5% (+/-))	

3- TABELA DE MEDIDAS PEÇA PRONTA

TABELA DE MEDIAS ESTAMPA

TAMANHOS	PP - M	G - EX
UNIFORMES	7,0 X 2,144	8,0 X 3,144

TABELA DE MEDIAS PEÇA PRONTA

TAMANHO	34-36 (PP)	38-40 (P)	42-44 (M)	46-48 (G)	50-52 (GG)	54-56 (EX)
TÓRAX	46 - 48	50 - 52	54 - 56	58 - 60	62 - 64	66 - 68
COSTAS	40,5 - 42	43,5 - 45	46,5 - 48	49,5 - 51	52,5 - 54	55,5 - 57
MANGAS CURTAS	21,5 - 22	22,5 - 23	23,5 - 24	24,5 - 25	25,5 - 26	27,5 - 28
COMPRIMENTO	69,5 - 71	72,5 - 74	75,5 - 77	78,5 - 80	81,5 - 83	84,5 - 86
CONTORNO DE CAVA	23 - 23,5	24 - 24,5	25,5 - 26	26,5 - 27,5	28 - 28,5	29,5 - 30



Especificações Técnicas:

Camiseta Gola Polo – Modelo 2

Camiseta Manga Custa Tipo Polo – Modelo 2			
Tecido	Composição	Gramatura	Cor / Pantone
Meia Malha	67% Poliéster 33% Viscose	160 g/m2 (variação permitida 5% (+/-))	Cinza / 16-1107 TCX
Malha	100% Poliéster	160 g/m2 (variação permitida 5% (+/-))	Laranja / 15-1160 TCX

1. Tecido: Meia malha

2. Composição: 67% Poliéster 33% Viscose

3. Gramatura: 160 g/m2 (variação permitida 5% (+/-))

4. Variação Dimensional Permitida (lavagem em máquina caseira): Longitudinal (urdume) 1,2% (+/-), Transversal (trama) 1,2% (+/-)

5. Cor corpo: Cinza pantone 16-1107 TCX – com tratamento anti-piling

Gola em retilínea, malha 100% poliéster, gramatura de 160 g/m², na cor laranja pantone 15-1160 TCX, abertura frontal parcial com 02 botões na cor cinza.

Barra das mangas mesmo tecido da gola.

6. Montagem: Fechamento do corpo e mangas em overlock, com linha 100% poliéster.

Gola: Manual overlocada.

Barra: Com 2,0 cm, máquina galoneira refiladeira, 2 agulha, bitola larga (0,60 cm's) linha 100% poliéster.

Bolso: aplicado na peça no lado esquerdo de quem veste.

Etiqueta de Marca: Aplicada na parte interna, no degolo.

Etiqueta de Aspectos Legais: Aplicada do lado interno esquerdo de quem veste a 10 cm da base. A etiqueta de aspectos legais é obrigatória e deve conter informações como composição textil, cuidados de conservação e origem do produto, respeitando as normas do INMETRO.

7. Estampa:

Estampa em etiqueta termocolante (180°C – 10 segundos), aplicada no bolso, do lado esquerdo do peito (de quem veste), respeitando as cores e os padrão, e dimensões indicadas na Tabela de Medidas da Estampa, logo abaixo em bordado a palavra **MOTORISTA**, na cor preta, tamanho 6,5 cm de comprimento por 0,6 cm de altura, fonte vijava.

8. Controle de Qualidade:

A peça deve estar isenta de qualquer defeito que comprometa sua apresentação, limpa, íntegra, montada corretamente e suas costuras devem ser feitas de tal modo que não apresentem pontas, dobras, franzidos, torções ou pontos falhados, rompidos ou soltos.

A peça deve ser dobrada e embalada individualmente em sacos plásticos transparentes, como comumente comercializado e conter etiqueta obrigatória de identificação do fabricante com as descrições de praxe: composição do tecido e modo de lavar e etc, sendo fixada na costura da peça internamente.

Especificações Técnicas da Peça



PELOTAS
PREFEITURA

EDUCAÇÃO E DESPORTO

A - ESPECIFICAÇÃO DE PRODUTO

Peça piloto: Camiseta

Tamanho: Piloto

2. ESPECIFICAÇÃO GRÁFICA

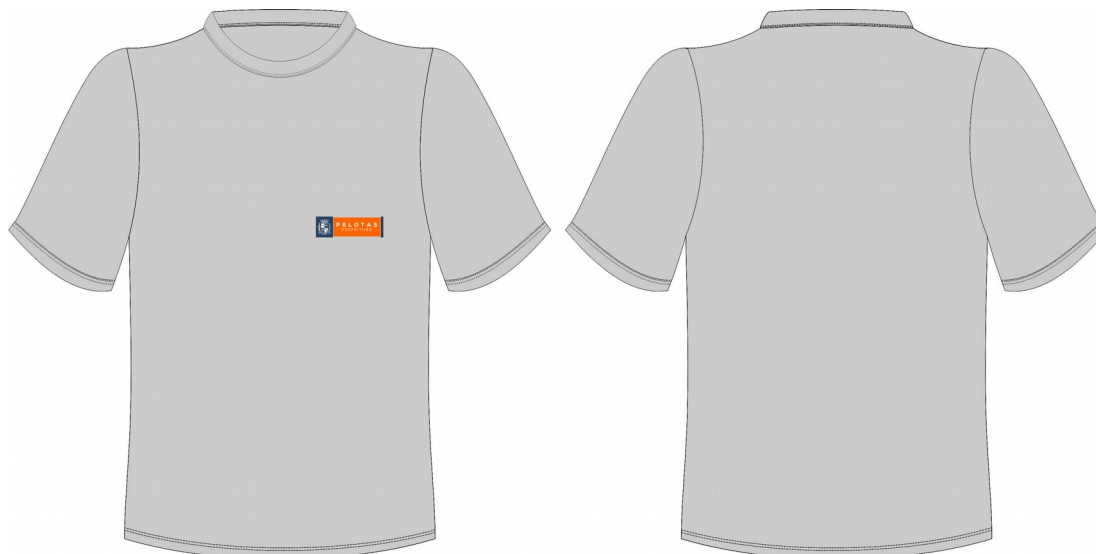

FRENTE

COSTAS

2. DESCRIÇÃO DE INSUMOS

2.1 Tecido(s) Meia Malha

Nome/Código	Composição	Pantone	Gramatura	Fornecedor
Meia Malha	67% Poliéster 33% Viscose	16-1107 TCX	160 g/m ² (variação permitida 5% (+/-))	

3- TABELA DE MEDIDAS PEÇA PRONTA

TABELA DE MEDIDAS ESTAMPA		
TAMANHOS	PP - M	G - EX
UNIFORMES	7,0 X 2,144	8,0 X 3,144

TABELA DE MEDIDAS PEÇA PRONTA						
TAMANHO	34-36 (PP)	38-40 (P)	42-44 (M)	46-48 (G)	50-52 (GG)	54-56 (EX)
TÓRAX	46 - 48	50 - 52	54 - 56	58 - 60	62 - 64	66 - 68
COSTAS	40,5 - 42	43,5 - 45	46,5 - 48	49,5 - 51	52,5 - 54	55,5 - 57
MANGAS CURTAS	21,5 - 22	22,5 - 23	23,5 - 24	24,5 - 25	25,5 - 26	27,5 - 28
COMPRIMENTO	69,5 - 71	72,5 - 74	75,5 - 77	78,5 - 80	81,5 - 83	84,5 - 86
CONTORNO DE CAVA	23 - 23,5	24 - 24,5	25,5 - 26	26,5 - 27,5	28 - 28,5	29,5 - 30



Especificações Técnicas:

Camiseta

Tecido	Composição	Gramatura	Cor / Pantone
Meia Malha	67% Poliéster 33% Viscose	160 g/m2 (variação permitida 5% (+/-))	Cinza 16-1107 TCX

1. Tecido: Meia Malha Algodão

2. Composição: 67% algodão 33% poliéster

3. Gramatura: 160 g/m2 (variação permitida 5% (+/-))

4. Variação Dimensional: (lavagem máquina doméstica) Trama 3% e Urdume 3%

5. Cor corpo: Cinza16-1107 TCX

Gola da camiseta de ribana 1x1 cardada, com 3% de elastano, confeccionada em máquina circular, fio 97% algodão. Gola com 2,0 cm de largura pronta após costura no tecido, gramatura de 222 g/m² na cor Cinza 16-1107 TCX.

6. Montagem: Fechamento do corpo e mangas em overlock, com linha 100% poliéster 120 e linha texturizada.

Gola: Manual overlocada.

Barra: Com 2,0 cm, máquina galoneira refiladeira, 2 agulha, bitola larga (0,60 cm's) linha 100% poliéster, titulação 120 e linha texturizada.

Etiqueta de Marca: Aplicada na parte interna, no degolo.

Etiqueta de Aspectos Legais: Aplicada do lado interno esquerdo de quem veste a 10 cm da base. A etiqueta de aspectos legais é obrigatória e deve conter informações como composição textil, cuidados de conservação e origem do produto, respeitando as normas do INMETRO.

7. Estampa:

Estampa em etiqueta termocolante (180 °C – 10 segundos), aplicada ao lado esquerdo do peito (de quem veste), respeitando as cores e os padrão, e dimensões indicadas na Tabela de Medidas da Estampa.

8. Controle de Qualidade:

A peça deve estar isenta de qualquer defeito que comprometa sua apresentação, limpa, integra, montada corretamente e suas costuras devem ser feitas de tal modo que não apresentem pontas, dobras, franzidos, torções ou pontos falhados, rompidos ou soltos.

A peça deve ser dobrada e embalada individualmente em sacos plásticos transparentes, como comumente comercializado e conter etiqueta obrigatória de identificação do fabricante com as descrições de praxe: composição do tecido e modo de lavar e etc, sendo fixada na costura da peça internamente.

Especificações Técnicas da Peça



PELOTAS
PREFEITURA

EDUCAÇÃO E DESPORTO

A - ESPECIFICAÇÃO DE PRODUTO

Peça piloto: Jaqueta

Tamanho: Piloto

2. ESPECIFICAÇÃO GRÁFICA



FRENTE

COSTAS

2. DESCRIÇÃO DE INSUMOS

2.1 Tecido(s)

Nome/Código	Composição	Pantone	Gramatura	Fornecedor
Malha Colegial	65% POLIESTER 35% ALGODÃO	18-0201 TCX	280 g/m ² (variação permitida 5% (+/-))	

3- TABELA DE MEDIDAS PEÇA PRONTA

TABELA DE MEDIAS ESTAMPA		
TAMANHOS	PP - M	G - EX
UNIFORMES	7,0 X 2,144	8,0 X 3,144

TABELA DE MEDIAS PEÇA PRONTA						
TAMANHO	34-36 (PP)	38-40 (P)	42-44 (M)	46-48 (G)	50-52 (GG)	54-56 (EX)
TÓRAX	46 - 48	50 - 52	54 - 56	58 - 60	62 - 64	66 - 68
COSTAS	40,5 - 42	43,5 - 45	46,5 - 48	49,5 - 51	52,5 - 54	55,5 - 57
MANGAS LONGAS	58,5 - 69	61,5 - 62	64,5 - 65	67,5 - 68	70,5 - 71	73,5 - 74
COMPRIMENTO	70,5 - 71	73,5 - 74	76,5 - 77	79,5 - 80	81,5 - 82	84,5 - 85
CONTORNO DE CAVA	23 - 23,5	24 - 24,5	25,5 - 26	26,5 - 27,5	28 - 28,5	29,5 - 30



Especificações Técnicas:

Jaqueta

Jaqueta			
Tecido	Composição	Gramatura	Cor / Pantone
Helanca Colegial	65%POLIESTER 35%ALGODÃO	280 g/m2 (variação permitida 5% (+/-))	Cinza 18-0201 TCX
Helanca Colegial	100%POLIESTER	170 g/m2 (variação permitida 5% (+/-))	Laranja 15-1160 TCX

1. Tecido: Helanca Colegial

2. Composição: 65% Poliéster 35% Algodão

3. Gramatura: Corpo 280 g/m² variação permitida 5% (+/-)

4. Variação Dimensional Permitida (lavagem em máquina caseira): Longitudinal (urdume) 1,2% (+/-), Transversal (trama) 1,2% (+/-)

5. Cor corpo: Cinza 18-0201 TCX

6. Montagem: Fechamento da peça em máquina overlock com linha 100% poliéster titulação 120 e linha texturizada, também 100% poliéster para reforço.

Barra e Manga raglã: Acabamento com ribana 97% poliéster 3% elastano com gramatura de 280 g/m², pregado em Overlock, nas mangas galões de 1cm de largura na cor laranja em helanca 100% poliéster com 170 g/m², iniciando na gola até o final da manga.

Bolso: aplicado na peça em máquina eletrônica reta 1 agulha, costurado com linha 100% poliéster, titulação 120, com limpeza do bolso aplicada em overlock e rebatida na máquina eletrônica reta.

Etiqueta de Marca: Aplicada na parte interna, no degolo.

Zíper: Aplicado na peça em máquina eletrônica reta 1 agulha, costurado com linha 100% poliéster, titulação 120.

Etiqueta de Aspectos Legais: Aplicada do lado interno esquerdo de quem veste a 10 cm da base. A etiqueta de aspectos legais é obrigatória e deve conter informações como composição têxtil, cuidados de conservação e origem do produto, respeitando as normas do INMETRO.

7. Estampa:

Estampa em etiqueta termocolante (180°C – 10 segundos), do lado esquerdo do peito (de quem veste), respeitando as cores e os padrões, e dimensões indicadas na Tabela de Medidas da Estampa.

8. Controle de Qualidade:

A peça deve estar isenta de qualquer defeito que comprometa sua apresentação, limpa, íntegra, montada corretamente e suas costuras devem ser feitas de tal modo que não apresentem pontas, dobras, franzidos, torções ou pontos falhados, rompidos ou soltos.

A peça deve ser dobrada e embalada individualmente em sacos plásticos transparentes, como comumente comercializado e conter etiqueta obrigatória de identificação do fabricante com as descrições de praxe: composição do tecido e modo de lavar e etc, sendo fixada na costura da peça internamente.

Especificações Técnicas da Peça



PELOTAS
PREFEITURA

EDUCAÇÃO E DESPORTO

A - ESPECIFICAÇÃO DE PRODUTO

Peça piloto: Calça

Tamanho: Piloto

2. ESPECIFICAÇÃO GRÁFICA



2. DESCRIÇÃO DE INSUMOS

2.1 Tecido(s)

Nome/Código	Composição	Pantone	Gramatura	Fornecedor
Malha Colegial	65% poliéster 35% algodão	18-0201 TCX	280 g/m ² (variação permitida 5% (+/-))	

3- TABELA DE MEDIDAS PEÇA PRONTA

TABELA DE MEDIAS ESTAMPA		
TAMANHOS	PP - M	G - EX
UNIFORMES	7,0 X 2,144	8,0 X 3,144

TABELA DE MEDIAS PEÇA PRONTA						
TAMANHO	34-36 (PP)	38-40 (P)	42-44 (M)	46-48 (G)	50-52 (GG)	54-56 (EX)
COMPRIIMENTO S/ COS	100 - 102	104 - 106	108 - 110	112 - 114	115 - 117	119 - 121
ENTREPERNA	72 - 73	76 - 78	80 - 81	82 - 83	85 - 86	88 - 89
COS	68 - 50	52 - 54	56 - 58	60 - 62	64 - 66	68-70
BOCA	25	25	25	28	28	28

PROJETO UNIFORMES



PELOTAS
PREFEITURA

EDUCAÇÃO E DESPORTO

Especificações Técnicas:

Calça

Calça				
Tecido	Composição		Gramatura	Cor / Pantone
Helanca Colegial	65% Poliéster 35% Algodão		280 g/m2 (variação permitida 5% (+/-))	Cinza / 18-0201 TCX
Helanca Colegial	100% Poliéster		170 g/m2 (variação permitida 5% (+/-))	Laranja / 15-1160 TCX

1. Tecido: Helanca Colegial

2. Composição: 65% Poliéster 35% Algodão

3. Gramatura: Corpo 280 g/m² (variação permitida 5% (+/-))

4. Variação Dimensional Permitida (lavagem em maquina caseira): Longitudinal (urdume) 1,2% (+/-), Transversal (trama) 1,2% (+/-)

5. Cor corpo: Cinza 18-0201 TCX

6. Montagem: fechamento de lateral, gancho e entre pernas em máquina overlock com linha 100% poliéster titulagem 120 e linha texturizada, também 100% poliéster para reforço.

Cintura: com elástico de 3 cm de largura e rebatido em máquina galoneira de 2 bitola larga agulhas ponto corrente costuradas em anel, todas as operações deverão ser realizadas utilizando-se linha 100% poliéster com titulagem 120 e linha texturizada para reforço.

Barra: bainha das pernas overlocada, dobrada com 2,5 cm de largura e costurada em máquina galoneira refiladeira, 2 agulha, bitola larga, linha 100% poliéster, titulagem 120.

Bolsos: Tipo piq nas laterais, com forro do mesmo tecido, fechados em costuras com linha 100% poliéster, titulagem 120 para reforço e com pespontos para acabamento em reta 1 agulha, costurado com linha 100% poliéster, titulagem 120.

Etiqueta de Aspectos Legais: gancho superior traseiro, respeitando as normas do INMETRO.

7. Estampa:

Estampa em etiqueta termocolante (180°C – 10 segundos) do lado esquerdo da perna (de quem veste) na altura do gancho, respeitando as cores e os padrão, e dimensões indicadas na Tabela de Medidas da Estampa.

8. Controle de Qualidade:

A peça deve estar isenta de qualquer defeito que comprometa sua apresentação, limpa, íntegra, montada corretamente e suas costuras devem ser feitas de tal modo que não apresentem pontas, dobras, franzidos, torções ou pontos falhados, rompidos ou soltos.

A peça deve ser dobrada e embalada individualmente em sacos plásticos transparentes, como comumente comercializado e conter etiqueta obrigatória de identificação do fabricante com as descrições

Especificações Técnicas da Peça



PELOTAS
PREFEITURA

EDUCAÇÃO E DESPORTO

A - ESPECIFICAÇÃO DE PRODUTO

Peça piloto: Jaqueta Nylon

Tamanho: Piloto

2. ESPECIFICAÇÃO GRÁFICA



FRENTE

COSTAS

2. DESCRIÇÃO DE INSUMOS

2.1 Tecido(s)

Nome/Código	Composição	Pantone	Gramatura	Fornecedor
Nylon Resinado	100 % poliamida	18-0201 TCX	210 g/m ² (variação permitida 5% (+/-))	
Nylon Resinado	100 % poliamida	15-1160 TCX	210 g/m ² (variação permitida 5% (+/-))	

3- TABELA DE MEDIDAS PEÇA PRONTA

TABELA DE MEDIDAS ESTAMPA		
TAMANHOS	PP - M	G - EX
UNIFORMES	7,0 X 2,144	8,0 X 3,144

TABELA DE MEDIDAS PEÇA PRONTA						
TAMANHO	34-36 (PP)	38-40 (P)	42-44 (M)	46-48 (G)	50-52 (GG)	54-56 (EX)
TÓRAX	46 - 48	50 - 52	54 - 56	58 - 60	62 - 64	66 - 68
COSTAS	40,5 - 42	43,5 - 45	46,5 - 48	49,5 - 51	52,5 - 54	55,5 - 57
MANGAS LONGAS	58,5 - 69	61,5 - 62	64,5 - 65	67,5 - 68	70,5 - 71	73,5 - 74
COMPRIMENTO	70,5 - 71	73,5 - 74	76,5 - 77	79,5 - 80	81,5 - 82	84,5 - 85
CONTORNO DE CAVA	23 - 23,5	24 - 24,5	25,5 - 26	26,5 - 27,5	28 - 28,5	29,5 - 30



Especificações Técnicas:

Jaqueta Nylon

Bermuda Masculina			
Tecido	Composição	Gramatura	Cor / Pantone
Nylon Resinado	100% poliamida	210 g/m ² (variação permitida 5% (+/-))	Cinza / 18-0201 TCX Laranja/ 15-1160 TCX

1. Tecido: Nylon Resinado

2. Composição: 100% Poliamida

3. Gramatura: Corpo – 210 g/m² variação permitida 5% (+/-)

4. Variação Dimensional Permitida (lavagem em máquina caseira): Longitudinal (urdume) 1,2% (+/-), Transversal (trama) 1,2% (+/-)

5. Cor corpo: Cinza/180201 TCX

6. Modelo:

Forrada com fibra sintética e meia malha 85% algodão e 15% poliéster na mesma cinza, pantone 180201 TCX, com recorte na frente na cor laranja, pantone 15-1160 TCX, vivo branco em tassel, ribana 100% poliéster 1x1 no acabamento dos punhos, fechamento com zíper de nylon destacável da barra até o final da gola e lapela corta vento na frente sobreposta fixada com velcro de 2,5 cm na cor cinza com cordão para ajuste na barra, bolsos laterais tipo faca com lapela.

Etiqueta de Marca: Aplicada na parte interna, no degolo.

Etiqueta de Aspectos Legais: Aplicada do lado interno esquerdo de quem veste a 10 cm da base. A etiqueta de aspectos legais é obrigatória e deve conter informações como composição textil, cuidados de conservação e origem do produto, respeitando as normas do INMETRO.

7. Estampa:

Estampa em etiqueta termocolante (180°C – 10 segundos), do lado esquerdo do peito (de quem veste), respeitando as cores e os padrões, e dimensões indicadas na Tabela de Medidas da Estampa.

8. Controle de Qualidade:

A peça deve estar isenta de qualquer defeito que comprometa sua apresentação, limpa, íntegra, montada corretamente e suas costuras devem ser feitas de tal modo que não apresentem pontas, dobras, franzidos, torções ou pontos falhados, rompidos ou soltos.

A peça deve ser dobrada e embalada individualmente em sacos plásticos transparentes, como comumente comercializado e conter etiqueta obrigatória de identificação do fabricante com as descrições de praxe: composição do tecido e modo de lavar e etc, sendo fixada na costura da peça internamente.

Especificações Técnicas da Peça



PELOTAS
PREFEITURA

EDUCAÇÃO E DESPORTO

A - ESPECIFICAÇÃO DE PRODUTO

6

Peça piloto: Calça branca feminina

Tamanho: Piloto

2. ESPECIFICAÇÃO GRÁFICA

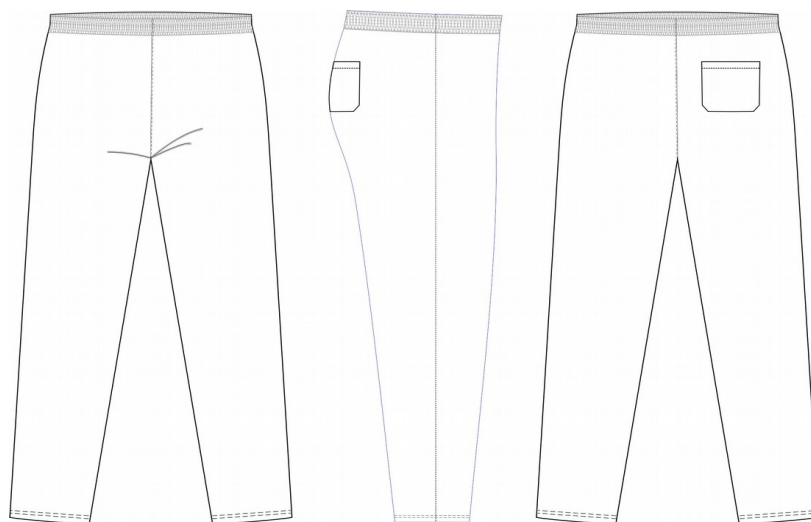

2. DESCRIÇÃO DE INSUMOS

2.1 Tecido(s)

Nome/Código	Composição	Pantone	Gramatura	Fornecedor
Helanca Colegial	65% POLIESTER 35% ALGODÃO		280 g/m ² (variação permitida 5% (+/-))	

3- TABELA DE MEDIDAS PEÇA PRONTA

TABELA DE MEDIAS ESTAMPA		
TAMANHOS	PP - M	G - EX
UNIFORMES	7,0 X 2,144	8,0 X 3,144

TABELA DE MEDIAS PEÇA PRONTA						
TAMANHO	34-36 (PP)	38-40 (P)	42-44 (M)	46-48 (G)	50-52 (GG)	54-56 (EX)
COMPRIMENTO S/ COS	100 - 102	104 - 106	108 - 110	112 - 114	115 - 117	119 - 121
ENTREPERNA	72 - 73	76 - 78	80 - 81	82 - 83	85 - 86	88 - 89
COS	68 - 50	52 - 54	56 - 58	60 - 62	64 - 66	68-70
BOCA	25	25	25	28	28	28



Especificações Técnicas:

Calça Branca Feminina

Calça Masculina			
Tecido	Composição	Gramatura	Cor / Pantone
Helanca Colegial	65% Poliéster 35% Algodão	280 g/m ² (variação permitida 5% (+/-))	Branco

1. Tecido: Helanca Colegial

2. Composição: 65% Poliéster 35% Algodão

3. Gramatura: Corpo -280 g/m² (variação permitida 5% (+/-))

4. Variação Dimensional Permitida (lavagem em maquina caseira): Longitudinal (urdume) 1,2% (+/-), Transversal (trama) 1,2% (+/-)

5. Cor corpo: Branco

6. Montagem: fechamento de lateral, gancho e entre pernas em máquina overlock com linha 100% poliéster titulagem 120 e linha texturizada, também 100% poliéster para reforço.

Cintura: com elástico de 4 cm de largura e rebatido em máquina galoneira de 2 bitola larga agulhas ponto corrente costuradas em anel, todas as operações deverão ser realizadas utilizando-se linha 100% poliéster com titulagem 120 e linha texturizada para reforço.

Barra: bainha das pernas overlocada, dobrada com 2,5 cm de largura e costurada em máquina galoneira refiladeira, 2 agulha, bitola larga, linha 100% poliéster, titulagem 120.

Bolsos: traseiro no mesmo tecido e cor da calça, localizado ao centro do lado direito de quem veste, pespontado a 5 mm em máquina reta de 2 agulhas.

Etiqueta de Aspectos Legais: Aplicada do lado interno esquerdo de quem veste a 10 cm da base. A etiqueta de aspectos legais é obrigatória e deve conter informações como composição têxtil, cuidados de conservação e origem do produto, respeitando as normas do INMETRO.

7. Estampa:

Estampa em etiqueta termocolante (180°C – 10 segundos), do lado esquerdo da perna (de quem veste) na altura do gancho, respeitando as cores e os padrão, e dimensões indicadas na Tabela de Medidas da Estampa.

8. Controle de Qualidade:

A peça deve estar isenta de qualquer defeito que comprometa sua apresentação, limpa, íntegra, montada corretamente e suas costuras devem ser feitas de tal modo que não apresentem pontas, dobras, franzidos, torções ou pontos falhados, rompidos ou soltos.

A peça deve ser dobrada e embalada individualmente em sacos plásticos transparentes, como comumente comercializado e conter etiqueta obrigatória de identificação do fabricante com as descrições de praxe: composição do tecido e modo de lavar e etc, sendo fixada na costura da peça internamente.

Especificações Técnicas da Peça



PELOTAS
PREFEITURA

EDUCAÇÃO E DESPORTO

A - ESPECIFICAÇÃO DE PRODUTO

Peça piloto: Jaleco

Tamanho: Piloto

2. ESPECIFICAÇÃO GRÁFICA



2. DESCRIÇÃO DE INSUMOS

2.1 Tecido(s)

Nome/Código	Composição	Pantone	Gramatura	Fornecedor
Microfibra	100% poliéster		115 g/m ² (variação permitida 5% (+/-))	

3- TABELA DE MEDIDAS PEÇA PRONTA

TABELA DE MEDIDAS ESTAMPA

TAMANHOS	PP - M	G - EX
UNIFORMES	7,0 X 2,144	8,0 X 3,144

TABELA DE MEDIDAS PEÇA PRONTA

TAMANHO	34-36 (PP)	38-40 (P)	42-44 (M)	46-48 (G)	50-52 (GG)	54-56 (EX)
---------	---------------	--------------	--------------	--------------	---------------	---------------



Especificações Técnicas:

Jaleco Manga Curta

Jaleco			
Tecido	Composição	Gramatura	Cor / Pantone
Microfibra	100% Poliéster	115 g/m ² (variação permitida 5% (+/-))	Branco

1. Tecido: Microfibra

2. Composição: 100% Poliéster

3. Gramatura: Corpo 115 g/m² (variação permitida 5% (+/-))

4. Variação Dimensional Permitida (lavagem em maquina caseira): Longitudinal (urdume) 1,2% (+/-), Transversal (trama) 1,2% (+/-)

5. Cor corpo: Branco

6. Modelo: longo acinturado, abertura ma frente com abotoamento feito com botões de massa 04 furos na cor branca, gola pipo esporte, abertura na parte de traz abaixo da cintura com cinto para ajuste de 05 cm de largura embutido na laterais e feito com tecido duplo.

Barra virada feita em maquina reta com 03 cm de largura.

Etiqueta de Aspectos Legais: Aplicada do lado interno esquerdo de quem veste a 10 cm da base. A etiqueta de aspectos legais é obrigatória e deve conter informações como composição textil, cuidados de conservação e origem do produto, respeitando as normas do INMETRO.

7. Estampa:

Estampa em etiqueta thermocolante (180°C – 10 segundos), no lado esquerdo de quem veste, respeitando as cores e os padrão, e dimensões indicadas na Tabela de Medidas da Estampa.

8. Controle de Qualidade:

A peça deve estar isenta de qualquer defeito que comprometa sua apresentação, limpa, integra, montada corretamente e suas costuras devem ser feitas de tal modo que não apresentem pontas, dobras, franzidos, torções ou pontos falhados, rompidos ou soltos.

A peça deve ser dobrada e embalada individualmente em sacos plásticos transparentes, como comumente comercializado e conter etiqueta obrigatória de identificação do fabricante com as descrições de praxe: composição do tecido e modo de lavar e etc, sendo fixada na costura da peça internamente.

Especificações Técnicas da Peça



PELOTAS
PREFEITURA

EDUCAÇÃO E DESPORTO

A - ESPECIFICAÇÃO DE PRODUTO

Peça piloto: Touca

Tamanho: Piloto

2. ESPECIFICAÇÃO GRÁFICA



2. DESCRIÇÃO DE INSUMOS

2.1 Tecido(s)		Meia Malha		
Nome/Código	Composição	Pantone	Gramatura	Fornecedor
Poliéster	100 % POLIESTER			

3- TABELA DE MEDIDAS PEÇA PRONTA

TABELA DE MEDIDAS ESTAMPA

TAMANHOS	PP - M	G - EX
UNIFORMES	7,0 X 2,144	8,0 X 3,144

TABELA DE MEDIDAS PEÇA PRONTA

Tamanho Único



Especificações Técnicas:

Touca

Touca		
Tecido	Composição	Cor / Pantone
Poliéster	100% Poliéster	Branco

1. Tecido: Poliéster

2. Composição: 100% Poliéster

3. Variação Dimensional Permitida (lavagem em maquina caseira): Longitudinal (urdume) 1,2% (+/-), Transversal (trama) 1,2% (+/-)

4. Cor corpo: Branco

5. Modelo: touca em tela 100% poliéster na cor branca com acabamento em tactel com entretela, duplo, rebatido em máquina reta e velcro na parte de traz para ajuste.

6. Estampa:

Estampa em etiqueta termocolante(180°C – 10 segundos), do lado esquerdo da touca (de quem veste), respeitando as cores e os padrão, e dimensões indicadas na Tabela de Medidas da Estampa.

7. Controle de Qualidade:

A peça deve estar isenta de qualquer defeito que comprometa sua apresentação, limpa, integra, montada corretamente e suas costuras devem ser feitas de tal modo que não apresentem pontas, dobras, franzidos, torções ou pontos falhados, rompidos ou soltos.

A peça deve ser dobrada e embalada individualmente em sacos plásticos transparentes, como comumente comercializado e conter etiqueta obrigatória de identificação do fabricante com as descrições de praxe: composição do tecido e modo de lavar e etc, sendo fixada na costura da peça internamente.

Especificações Técnicas da Peça



PELOTAS
PREFEITURA

EDUCAÇÃO E DESPORTO

A - ESPECIFICAÇÃO DE PRODUTO

Peça piloto: Avental PVC

Tamanho: Piloto

2. ESPECIFICAÇÃO GRÁFICA



2. DESCRIÇÃO DE INSUMOS

2.1 Tecido(s)

Nome/Código	Composição	Pantone	Gramatura	Fornecedor
PVC Forrado		Branco		
Poliéster		Laranja 15-1160 TCX	170 g/m2 (variação permitida 5% (+/-))	

3- TABELA DE MEDIDAS PEÇA PRONTA

TABELA DE MEDIDAS ESTAMPA

TAMANHOS	PP - M	G - EX
UNIFORMES	7,0 X 2,144	8,0 X 3,144

TABELA DE MEDIDAS PEÇA PRONTA

Tamanho Único
1,00 x 0,70 cm

PROJETO UNIFORMES



PELOTAS
PREFEITURA

EDUCAÇÃO E DESPORTO

Especificações Técnicas:

Avental em PVC

Avental			
Tecido	Composição	Gramatura	Cor / Pantone
PVC			Branco
Poliéster	100% Poliéster	170 g/m2 (variação permitida 5% (+/-))	Laranja 15-1160 TCX

1. Tecido: PVC

2. Composição: PVC

3. Cor corpo: Branco

4. Modelo: Avental confeccionado em PCV na cor branca com acabamento em helanca 100% poliéster com 170 g/m² na cor laranja, pantone 15-1160 TCX, com 1,00 x 0,70 cm. Na frente 01 bolso.

Etiqueta de Aspectos Legais: Aplicada do lado interno esquerdo de quem veste a 10 cm da base. A etiqueta de aspectos legais é obrigatória e deve conter informações como composição textil, cuidados de conservação e origem do produto, respeitando as normas do INMETRO.

5. Estampa:

Estampa em bordado, no bolso, respeitando as cores e os padrão, e dimensões indicadas na Tabela de Medidas da Estampa.

6. Controle de Qualidade:

A peça deve estar isenta de qualquer defeito que comprometa sua apresentação, limpa, íntegra, montada corretamente e suas costuras devem ser feitas de tal modo que não apresentem pontas, dobras, franzidos, torções ou pontos falhados, rompidos ou soltos.

A peça deve ser dobrada e embalada individualmente em sacos plásticos transparentes, como comumente comercializado e conter etiqueta obrigatória de identificação do fabricante com as descrições de praxe: composição do tecido e modo de lavar e etc, sendo fixada na costura da peça internamente.

Especificações Técnicas da Peça



PELOTAS
PREFEITURA

EDUCAÇÃO E DESPORTO

A - ESPECIFICAÇÃO DE PRODUTO

Peça piloto: Avental

Tamanho: Piloto

2. ESPECIFICAÇÃO GRÁFICA



2. DESCRIÇÃO DE INSUMOS

2.1 Tecido(s)

Nome/Código	Composição	Pantone	Gramatura	Fornecedor
Microfibrã	100 % poliéster	Branco	115 g/m2 (variação permitida 5% (+/-))	
Microfibrã	100 % poliéster	Laranja 15-1160 TCX	115 g/m2 (variação permitida 5% (+/-))	

3- TABELA DE MEDIDAS PEÇA PRONTA

TABELA DE MEDIDAS ESTAMPA

TAMANHOS	PP - M	G - EX
UNIFORMES	7,0 X 2,144	8,0 X 3,144

TABELA DE MEDIDAS PEÇA PRONTA

Tamanho Único
1,00 x 0,70 cm



Especificações Técnicas:

Avental em Microfibra

Avental			
Tecido	Composição	Gramatura	Cor / Pantone
Microfibra	100% Poliéster	170 g/m2 (variação permitida 5% (+/-))	Branco
Helanca	100% Poliéster	170 g/m2 (variação permitida 5% (+/-))	Laranja 15-1160 TCX

1. Tecido: Microfibra

2. Composição: 100% Poliéster

3. Cor corpo: Branco

4. Modelo: Avental confeccionado em microfibra na cor branca com acabamento em helanca 100% poliéster com 170 g/m² na cor laranja, pantone 15-1160 TCX, com 1,00 x 0,70 cm. Na frente 01 bolso.

Etiqueta de Aspectos Legais: Aplicada do lado interno esquerdo de quem veste a 10 cm da base. A etiqueta de aspectos legais é obrigatória e deve conter informações como composição têxtil, cuidados de conservação e origem do produto, respeitando as normas do INMETRO.

5. Estampa:

Estampa em etiqueta termocolante (180°C – 10 segundos), no bolso, respeitando as cores e os padrão, e dimensões indicadas na Tabela de Medidas da Estampa.

6. Controle de Qualidade:

A peça deve estar isenta de qualquer defeito que comprometa sua apresentação, limpa, íntegra, montada corretamente e suas costuras devem ser feitas de tal modo que não apresentem pontas, dobras, franzidos, torções ou pontos falhados, rompidos ou soltos.

A peça deve ser dobrada e embalada individualmente em sacos plásticos transparentes, como comumente comercializado e conter etiqueta obrigatória de identificação do fabricante com as descrições de praxe: composição do tecido e modo de lavar e etc, sendo fixada na costura da peça internamente.