D.C.G.
Fls._____
_____
VISTO

ESTADO DO RIO GRANDE DO SUL
PREFEITURA MUNICIPAL DE PELOTAS
S.M.F. – DEPARTAMENTO DE COMPRAS GOVERNAMENTAIS - 1/22

AVISO

PREGÃO ELETRÔNICO Nº 058/2020 – SMS

O MUNICÍPIO DE PELOTAS, através do Departamento de Compras Governamentais – S.M.F., sito à Rua Santos Dumont, nº 149(2º andar) – Centro – Pelotas/RS – CEP 96.020.380 – Fone (53)3309-5935, torna público que realizará licitação na modalidade de Pregão Eletrônico, sob número 058/2020 – SMS, com a finalidade de selecionar propostas objetivando a **aquisição de trailer semirreboque zero km**, cujas especificações detalhadas encontram-se no Anexo I, Anexo II, Anexo III e Anexo IV que acompanham o Edital.

Rege a presente licitação, a Lei Federal 8.666/93, observadas as alterações posteriores, a Lei Federal 10.520/2002, do Decreto Municipal nº 5.064/2008, Decreto Federal nº 8.538/2015, Lei Complementar Federal 123/2006, Lei Federal 11.488/2007 e demais legislações aplicáveis.

Serão observados os seguintes horários e datas para os procedimentos que seguem:

Recebimento das Propostas: **das 8h do dia 03/07/2020 às 10h30min do dia 15/07/2020;**

Início da Sessão de Disputa de Preços: **às 11h do dia 15/07/2020** no endereço eletrônico www.portaldecompraspublicas.com.br, horário de Brasília - DF.

Poderão participar da licitação pessoas jurídicas que atuam no ramo pertinente ao objeto licitado, observadas as condições constantes do edital.

O Edital completo poderá ser obtido pelo endereço eletrônico www.portaldecompraspublicas.com.br Outras informações referente ao edital, poderão ser obtidas no D.C.G. à Rua Santos Dumont, nº 149(2º andar) – Centro, através do telefone nº 0xx (53) 3309-5935, acessando o endereço: http://www.portaldecompraspublicas.com.br, para dirimir dúvidas referente ao sistema operacional.

Pelotas, 02 de julho de 2020.

Gislaine Duarte Rodrigues
Chefe de Compras Governamentais

D.C.G.
Fls._____
_____
VISTO

ESTADO DO RIO GRANDE DO SUL
PREFEITURA MUNICIPAL DE PELOTAS
S.M.F. – DEPARTAMENTO DE COMPRAS GOVERNAMENTAIS - 2/22

PREGÃO ELETRÔNICO Nº 058/2020 – SMS

O MUNICÍPIO DE PELOTAS, através do Departamento de Compras Governamentais – S.M.F., sito à Rua Santos Dumont, nº 149(2º andar) – Centro – Pelotas/RS – CEP 96.020.380 – Fone (53)3309-5935, torna público que realizará licitação na modalidade de Pregão Eletrônico, sob número 058/2020 – SMS, com a finalidade de selecionar propostas objetivando a **aquisição de trailer semirreboque zero km**, cujas especificações detalhadas encontram-se no Anexo I, Anexo II, Anexo III e Anexo IV que acompanham o Edital.

Rege a presente licitação, a Lei Federal 8.666/93, observadas as alterações posteriores, a Lei Federal 10.520/2002, do Decreto Municipal nº 5.064/2008, Decreto Federal nº 8.538/2015, Lei Complementar Federal 123/2006, Lei Federal 11.488/2007 e demais legislações aplicáveis.

Serão observados os seguintes horários e datas para os procedimentos que seguem:

Recebimento das Propostas: **das 8h do dia 03/07/2020 às 10h30min do dia 15/07/2020;**

Início da Sessão de Disputa de Preços: às 11h do dia 15/07/2020 no endereço eletrônico www.portaldecompraspublicas.com.br, horário de Brasília – DF.

I - DISPOSIÇÕES GERAIS

1.1 Serão utilizados para a realização deste certame recursos de tecnologia da informação, compostos por um conjunto de programas de computador que permitem confrontação sucessiva através do envio de lances dos proponentes com plena visibilidade para o pregoeiro e total transparência dos resultados para a sociedade, através da Rede Mundial de Computadores – INTERNET.

1.2 A realização do procedimento estará a cargo do Departamento de Compras Governamentais – S.M.F. e da Administradora do Pregão Eletrônico, empresa contratada para, através da rede mundial de computadores, prover o sistema de compras eletrônicas.

1.3 O fornecedor deverá fazer o seu cadastramento junto a Ecustomize Consultoria em Software Ltda. através do portal de compras municipais, acessando o seguinte endereço: http://www.portaldecompraspublicas.com.br/ e preencher o Termo de Adesão, onde qualquer pessoa física ou jurídica, que manifeste interesse em cadastrar-se e apresente a documentação exigida terá acesso ao portal.

1.3.1 O credenciamento dar-se-á pela atribuição de chave de identificação e de senha, pessoal e intransferível, para acesso ao sistema eletrônico.

1.3.2 O credenciamento da proponente junto ao provedor do sistema implica responsabilidade legal da proponente ou de seu representante legal, bem como na presunção de sua capacidade técnica para a realização das transações inerentes ao pregão eletrônico.

1.4 A Administradora do Pregão Eletrônico, conjuntamente com o Departamento de Compras Governamentais – S.M.F. darão sequência ao processo de Pregão.

1.5 Como requisito para participação no pregão, em campo próprio do sistema eletrônico, a proponente deverá manifestar o pleno conhecimento e atendimento às exigências de habilitação previstas no Edital.

1.5.1 O fornecedor, ao utilizar sua senha de acesso ao sistema para dar um lance no evento, terá expressado sua decisão irrevogável de concluir a transação a que se refere o evento nos valores e condições do referido lance, e caso este lance seja o escolhido pelo comprador, será reputado perfeito e acabado o contrato de compra e venda do produto negociado.

1.6 O fornecedor deverá acompanhar as operações no sistema eletrônico durante a sessão pública do pregão, ficando responsável pelo ônus decorrente da perda de negócios diante da inobservância de quaisquer mensagens emitidas pelo pregoeiro e / ou pelo sistema ou de sua desconexão.

II - DOS PROCEDIMENTOS

2.1 Os fornecedores deverão inserir suas propostas iniciais dentro do sistema até a data e horário definidos no preâmbulo deste edital.

2.1.1 Para inserção de suas propostas iniciais, os fornecedores deverão observar rigorosamente a ***descrição e unidade de fornecimento indicando uma única marca para o produto ofertado,*** dos materiais constantes do Anexo I do Edital.

2.2 O pregoeiro desclassificará, fundamentadamente, as propostas que não atenderem às exigências do Edital.

2.3 Após a classificação das propostas para a participação na fase de disputa de preços, o pregoeiro dará sequência ao processo de Pregão, comunicando aos fornecedores classificados na data e horário definidos no edital.

2.4 O julgamento das propostas será feito pelo **menor valor** de acordo com o especificado no Anexo I.

2.5 O Pregoeiro, via sistema eletrônico, dará início à Sessão Pública, na data e horário previstos neste Edital, com a divulgação da melhor proposta para cada item.

2.6 O preço de abertura da etapa de lances corresponde ao menor preço ofertado na etapa de propostas.

2.6.1 No caso de nenhum fornecedor apresentar lance na respectiva etapa, valem os valores obtidos na etapa de propostas.

2.7 Aberta a etapa competitiva (Sessão Pública), os proponentes deverão encaminhar lances, exclusivamente por meio do sistema eletrônico, sendo o proponente imediatamente informado do seu recebimento e respectivo valor.

2.8 Os proponentes poderão oferecer lances sucessivos, pelo **VALOR UNITÁRIO POR UNIDADE DO ITEM**, observando o horário fixado e as regras de aceitação dos mesmos.

2.9 Após o fechamento da etapa de lances, o Pregoeiro poderá encaminhar, pelo sistema eletrônico, contrapropostas diretamente à proponente que tenha apresentado o lance de menor valor, para que seja obtido preço melhor, bem como decidir sobre a sua aceitação.

2.10 Após comunicado do pregoeiro, o licitante detentor da menor oferta deverá comprovar a situação de regularidade, conforme documentação exigida no item 7, na forma descrita no item 7.1.

2.11 Após análise do **menor lance**, bem como da possibilidade de desempate nos termos dos artigos 44 e 45 da LC 123/06, o Pregoeiro anunciará a proponente vencedora.

2.11.1 Poderão se beneficiar do disposto na LC 123/06 todas as empresas cujos lances situarem-se dentro do limite estabelecido no artigo 44, § 2º da lei supracitada.

2.11.2 Somente poderá ser deferida a possibilidade de desempate às empresas que:

a) No momento do envio das propostas declararem, no campo específico criado pelo *portaldecompraspublicas*, a condição de EPP, ME ou Cooperativas;

b) Apresentarem novos lances no prazo máximo de 5 minutos após o encerramento de cada lance e declaração do vencedor.

2.11.3 Havendo divergência entre o valor unitário e o global correspondente, prevalecerá o cotado em preço unitário, devendo o Pregoeiro proceder à correção no valor global.

2.12 Na hipótese da proposta ou do lance de menor valor não ser aceito ou se a proponente vencedora desatender as exigências habilitatórias, o Pregoeiro examinará a proposta ou lance subsequente, verificando a sua aceitabilidade e procedendo a habilitação do proponente, na ordem de classificação, segundo o critério do menor preço por item, e assim sucessivamente, até a apuração de uma proposta ou lance que atenda ao Edital.

III - DA IMPUGNAÇÃO AO ATO CONVOCATÓRIO E RECURSOS ADMINISTRATIVOS

3.1 As impugnações ao ato convocatório do pregão serão recebidas até 2 (dois) dias úteis antes da data fixada para o recebimento das propostas, **exclusivamente por meio de formulário eletrônico.**

3.1.1 Caberá, ao Pregoeiro, decidir sobre a petição no prazo de 24 (vinte e quatro) horas.

3.1.2 Deferida a impugnação contra o ato convocatório, será designada nova data para a realização do certame.

3.2 Caberá recurso nos casos previstos na Lei Federal n.º 10.520/02, devendo a proponente **manifestar motivadamente** sua intenção de interpor recurso, através de formulário próprio do Sistema Eletrônico, explicitando sucintamente suas razões, após o término da sessão de lances, onde o pregoeiro abrirá prazo para a mesma.

3.2.1 A intenção motivada de recorrer é aquela que identifica, objetivamente, os fatos e o direito que a proponente pretende que sejam revistos pelo Pregoeiro.

3.3 A proponente que manifestar a intenção de recurso e o mesmo ter sido aceito pelo Pregoeiro, disporá do prazo de **03 (três) dias corridos** para a apresentação das razões do recurso, por meio de formulário específico do sistema, que será disponibilizado a todos os participantes, ficando os demais desde logo intimados para apresentar as contrarrazões em igual número de dias.

IV - DO OBJETO

4.1 Constitui objeto do presente Edital a seleção de empresa especializada, com vistas ao fornecimento de trailer semirreboque zero km, para atender a necessidade de castração de cães e gatos, a fim de evitar o crescimento desenfreado da população desses nas ruas da cidade, reduzindo assim o número de animais abandonados vítimas de crias indesejadas e sem controle no município de Pelotas, conforme descrito no Anexo I – Termo de Referência deste Edital.

4.1.1 O objeto desta licitação deverá ser entregue na Secretaria Municipal de Saúde, Setor de veículos sito à Rua Lobo da Costa, 1764 – Centro – Pelotas/RS.

4.2 Os produtos objeto desta licitação, deverão estar dentro das normas técnicas aplicáveis, ficando, desde já, estabelecido que só serão aceitos após exame técnico efetuado pela Secretaria Municipal de Saúde, por funcionário capacitado para tal fim e, caso não satisfaçam às especificações exigidas ou apresentem defeitos e incorreções, não serão aceitos, devendo ser retirados pelo fornecedor no prazo de 05 (cinco) dias consecutivos, contados a partir da notificação.

V - DAS CONDIÇÕES DE PARTICIPAÇÃO

5.1 É vedada a participação de:

a) Empresas declaradas inidôneas por ato de qualquer autoridade competente para tanto;
b) Empresas sob processo de falência ou concordata;
c) Empresas impedidas de licitar ou contratar com a Administração Pública;
d) Empresas consorciadas; e
e) Empresas que não possuam atividade compatível com o objeto da presente licitação.

5.2 As empresas interessadas deverão se inscrever no endereço eletrônico constante no item I deste edital.

VI - DO PREÇO E DO PAGAMENTO

6.1 O preço total deverá ser fixo em reais, com duas casas decimais, após a vírgula com arredondamento, equivalente ao de mercado na data da sessão pública de disputa de preços.

6.1.1 O preço unitário poderá ser aceito com até quatro casas decimais, desde que o valor final atenda ao disposto no item 6.1.

6.2 Deverão estar incluídos no preço, todos os insumos que o compõem, tais como as despesas com impostos, taxas, frete, seguros e quaisquer outros que incidam direta ou indiretamente sobre à execução do objeto desta licitação, sem quaisquer ônus para a Administração, e quaisquer outros que incidam sobre a avença.

6.3 O pagamento da empresa vencedora será feito após a emissão do empenho, após a efetiva entrega dos veículos, mediante a Nota Fiscal, em conta específica da contratada, dentro do cronograma fixado pela Secretaria Municipal da Fazenda deste Município.

6.4 A Nota Fiscal somente será liberada quando o cumprimento do Empenho estiver em total conformidade com as especificações exigidas pelo Município.

6.5 Na eventualidade de aplicação de multas, estas deverão ser liquidadas simultaneamente com parcela vinculada ao evento cujo descumprimento der origem à aplicação da penalidade.

6.6 Nenhum pagamento será efetuado ao proponente vencedor enquanto pendentes de liquidação quaisquer obrigações financeiras que lhe foram impostas, em virtude de penalidade ou inadimplência, sem que isso gere direito ao pleito de reajustamento de preços ou correção monetária.

6.7 A despesa decorrente da presente licitação correrá por conta da dotação nº: 10.302.0101.1037.00 / 4.4.90.52.00.00.00.00 da Secretaria Municipal de Saúde.

VII - DA HABILITAÇÃO

7.1 Para **habilitação**, deverá a empresa vencedora apresentar, em 1 (uma) via, os documentos abaixo discriminados, **até 2 (dois) dias úteis** após a confirmação do vencedor, o que poderá ser feito no final da disputa de preços, juntamente com a **planilha** (Proposta Financeira) do(s) item(s), contendo os valores **(unitários e totais)**, ***descrição e marca/modelo***, onde o valor deverá ser igual ou menor ao lance vencedor, conforme dispõe o item 7.1.1. Os documentos apresentados para habilitação deverão estar em **cópias autenticadas**, obrigando-se a proponente a fornecer à Comissão Julgadora os originais correspondentes em qualquer época que lhes forem solicitados. **Os documentos na forma prevista neste Edital poderão ser enviados para a Secretaria Municipal da Fazenda, sito à Rua Santos Dumont, nº 149(2º andar) – Centro – Pelotas/RS – CEP 96.020.380.**

7.1.1 Na proposta financeira deverá ser indicado o nome do Banco, número da conta, o nome e número da agência, onde deverão ser depositados os pagamentos das obrigações pactuadas, bem como deverá constar o nome do representante legal da empresa para posterior assinatura do contrato quando necessário.

7.1.2 Não serão aceitos protocolos, documentos em cópia não autenticada, nem documentos com prazo de validade vencido.

7.1.3 Os proponentes interessados na autenticação das cópias pelo pregoeiro ou equipe de apoio, deverão procurar o Departamento de Compras Governamentais – D.G.C., após a confirmação do vencedor para proceder a autenticação.

7.1.4 Os documentos deverão ser apresentados na ordem estabelecida no edital e numerados, não devendo ser entregues soltos.

7.1.5 Todos os documentos exigidos para habilitação deverão estar no prazo de validade. Caso o órgão emissor não declare a validade do documento, esta será **de 90 (noventa)** dias contados a partir da data de emissão, exceto o comprovante de inscrição no CNPJ e Atestado (s) de Capacidade Técnica (quando exigidos no item 7.2).

7.1.6 Os documentos necessários à HABILITAÇÃO e a PLANILHA DO ITENS deverão ser apresentados em envelope, lacrado, contendo identificação do proponente na face externa e ainda os dizeres:

Os proponentes deverão apresentar:

7.2 **Documentos relativos à habilitação**:

7.2.1 Cópia autenticada do contrato social ou Certidão Simplificada expedida pela Junta Comercial do respectivo Estado.

7.2.2 No caso de Microempresas, Empresas de Pequeno Porte ou Cooperativas deverão as mesmas comprovarem sua condição de ME, EPP através da opção pelo SIMPLES NACIONAL nos termos da Lei Complementar Federal nº 123/06 ou ainda como Cooperativa, nos termos do Art. 34 da Lei Federal 11.488/2007, comprovando no ano calendário anterior, receita bruta até o limite definido no Inciso II do Caput do Art. 3º da LC 123/06, ou através de comprovação de enquadramento na Junta Comercial.

7.2.3 Apresentação das declarações descritas conforme o Anexo II deste edital.

7.2.4 Comprovante de inscrição no Cadastro Nacional de Pessoas Jurídicas (CNPJ).

7.2.5 Prova de regularidade para com a Fazenda Municipal, mediante a apresentação de Certidão Negativa de todos os tributos municipais do domicílio ou sede do proponente.

7.2.6 Prova de regularidade para com a Fazenda Federal, mediante a apresentação de Certidão Negativa de Dívida Ativa da União, expedida pela Procuradoria da Fazenda Nacional e de Certidão Negativa de Tributos Federais, expedida pela Receita Federal.

7.2.7 Prova de regularidade para com a Fazenda Estadual, mediante a apresentação de Certidão Negativa de Tributos Estaduais, expedida pela Secretaria da Fazenda Estadual.

7.2.8 Certificado de Regularidade de Situação (CRF) perante o Fundo de Garantia por Tempo de Serviço – FGTS.

7.2.9 Certidão Negativa de Débitos Trabalhistas – CNDT, expedida pela Justiça do Trabalho.

7.2.10 Certificado de Adequação à Legislação de Trânsito – CAT, emitido pelo DENATRAN.

7.1.11 Certificado de Capacitação Técnica – CCT, emitido pelo INMETRO, ou órgão credenciado, dentro do prazo de validade, dentro das medidas, termos e condições do objeto licitado.

7.2.12 Não tendo a empresa classificada como vencedora do certame apresentado a documentação exigida, no todo ou em parte, será esta desclassificada, podendo a ela ser aplicada as penalidades previstas na legislação que rege o procedimento, e será convocada então a empresa seguinte na ordem de classificação, observada as mesmas condições propostas pela vencedora.

7.2.13 A documentação, na fase pertinente, será rubricada pelo Pregoeiro e pela Equipe de Apoio e após examinada será anexada ao processo desta licitação, sendo inabilitados aqueles proponentes cuja documentação apresente irregularidades.

7.2.14 A documentação exigida para atender a qualificação jurídica e a regularidade fiscal e trabalhista ao disposto nos itens 7.2.4, 7.2.5, 7.2.6, 7.2.7, 7.2.8 e 7.2.9 poderá ser substituída, conforme disposto no parágrafo 3º do Art. 32 da Lei Federal nº 8.666/93, **pelo extrato do SICAF (Sistema de Cadastramento Unificado de Fornecedores)**, com validade plena; conforme Decreto 5.064 de 24 de março de 2008, ou

7.2.14.1 A documentação exigida para atender a qualificação jurídica, a regularidade fiscal e trabalhista e a qualificação econômico-financeira ao disposto nos itens 7.2.1, 7.2.4, 7.2.5, 7.2.6, 7.2.7, 7.2.8 e 7.2.9 poderá ser substituída, pelo **CRC (Certificado de Registro**

Cadastral do Município de Pelotas), com validade plena, conforme disposto no parágrafo 3º do Art. 32 da Lei Federal nº 8.666/93.

7.2.14.1.1 As empresas interessadas poderão requerer o Certificado de Registro Cadastral do Município de Pelotas, no Departamento de Compras Governamentais da Secretaria Municipal de Gestão Administrativa Financeira até o terceiro dia útil anterior à data de recebimento dos envelopes, desde que o requerimento seja deferido até esta data.

7.2.14.1.2 O prazo de 03 (três) dias úteis também deverá ser respeitado pelas empresas que necessitarem atualização do Certificado de Registro Cadastral do Município de Pelotas.

7.2.15 Os documentos exigidos na licitação que o **extrato do SICAF ou CRC** não substituir deverão ser apresentados pela licitante. Ressalte-se que o **extrato do SICAF ou CRC** que apresentar documentos com prazo de validade vencido, só será aceito para fins de habilitação em procedimento licitatório, se vier acompanhado dos novos documentos válidos.

VIII - DO PRAZO PARA RETIRADA DA NOTA DE EMPENHO

8.1 O Pregoeiro adjudicará o objeto licitado ao vencedor do certame, quando não houver recurso. Ficará a cargo da Autoridade Competente adjudicar o objeto, quando houver interposição de recursos e, homologará o resultado da licitação, convocando o adjudicatário a receber a Nota de Empenho e/ou assinar o contrato dentro do prazo de no máximo, 05 (cinco) dias consecutivos, a contar da data em que o mesmo for convocado para fazê-lo junto ao Município.

8.2 O prazo de validade da proposta será de 60 (sessenta) dias corridos, contados do dia posterior ao dia de abertura do Pregão.

8.3 A Administração poderá, quando o proponente vencedor, convocado dentro do prazo de validade de sua proposta e no prazo e condições estabelecidas no item 8.1, não apresentar situação regular ou se recusar injustificadamente a receber o Empenho e/ou assinar o contrato, retomar a Sessão Pública e convidar os demais proponentes classificados, seguindo a ordem de classificação, para fazê-lo em igual prazo e nas mesmas condições propostas pela primeira classificada, ou revogar a licitação independentemente da cominação do Art. 81 da Lei Federal 8.666/93.

8.4 Decorrido o prazo do item 8.1, dentro do prazo de validade da proposta, e não comparecendo à Prefeitura o proponente convocado para o recebimento da Nota de Empenho e/ou assinatura do contrato, será ele havido como desistente, ficando sujeito às seguintes sanções, aplicáveis isolada ou conjuntamente:

8.4.1 Multa de 3% (três por cento) sobre o valor global de sua proposta;

8.4.2 Impedimento de contratar com a Administração por prazo não superior a 2 (dois) anos;

8.4.3 A multa de que trata o item 8.4.1 deverá ser recolhida no prazo de 05 (cinco) dias úteis, a contar da intimação da decisão administrativa que a tenha aplicado, garantida a defesa prévia do interessado, no prazo de 05 (cinco) dias úteis.

IX - DAS PENALIDADES

9.1 O licitante que apresentar documentação falsa ou deixar de entregar documentação exigida para o certame, ensejar o retardamento da execução de seu objeto, não mantiver proposta, ficará impedido de licitar e contratar com a Administração Pública, pelo prazo de até cinco anos, enquanto perdurarem os motivos determinantes da punição ou até que seja promovida a reabilitação perante a própria autoridade que aplicou a penalidade, garantida a prévia defesa, sem prejuízo das multas previstas em edital e no contrato, e das demais cominações legais.

a) O prazo para defesa prévia será de cinco dias úteis a contar da notificação;

b) Caberá recurso no prazo de cinco dias a contar da publicação da sanção no Diário Oficial;

c) As penalidades serão obrigatoriamente registradas, esgotada a fase recursal no

portaldecompraspublicas, e no caso de impedimento do direito de licitar e contratar, o licitante deverá ser descredenciado por igual período;

d) Somente a autoridade que registrou as penalidades no *portaldecompraspublicas* poderá fazer a sua retirada.

9.2 Os casos de inexecução do objeto deste edital, erro de execução, execução imperfeita, atraso injustificado e inadimplemento contratual, sujeitará o proponente contratado às penalidades previstas no Art. 87 da Lei Federal 8.666/93, das quais destacam-se:

a) Advertência;

b) Multa de 0,05% (cinco centésimos por cento) do valor do contrato, por dia de atraso injustificado na execução do mesmo, observado o prazo máximo de 05 (cinco) dias úteis;

c) Multa de 2% (dois por cento) sobre o valor estimado para o contrato, pela recusa injustificada do adjudicatário em executá-lo;

d) Suspensão temporária de participação em licitações e impedimento de contratar com o Município, no prazo de até 02 (dois) anos;

e) Declaração de inidoneidade para contratar com a Administração Pública, até que seja promovida a reabilitação, facultado ao contratado o pedido de reconsideração da decisão da autoridade competente, no prazo de 10 (dez) dias da abertura de vistas ao processo.

9.2.1 Os valores das multas aplicadas previstas nos subitens acima poderão ser descontados dos pagamentos devidos pela Administração.

9.2.2 Da aplicação das penas definidas nas alíneas "a", "d" e "e", do item 9.2, caberá recurso no prazo de 05 (cinco) dias úteis, contados da intimação, o qual deverá ser apresentado no mesmo local.

9.2.3 O recurso ou o pedido de reconsideração relativos às penalidades acima dispostas será dirigido ao Pregoeiro, o qual o encaminhará à Secretaria requisitante do presente processo licitatório que deverá decidir sobre os mesmos no prazo de 03 (três) dias úteis.

X - DAS OBRIGAÇÕES

10.1 Do Município:

10.1.1 Atestar nas notas fiscais/ faturas a efetiva entrega do objeto desta licitação;

10.1.2 Aplicar à empresa vencedora penalidades, quando for o caso;

10.1.3 Prestar à Contratada toda e qualquer informação, por esta solicitada, necessária à perfeita execução do Contrato;

10.1.4 Efetuar o pagamento à Contratada conforme disposto no item 6.3, após a entrega da Nota Fiscal no setor competente;

10.1.5 Notificar, por escrito, à Contratada da aplicação de qualquer sanção.

10.2 Da Empresa Vencedora:

10.2.1 Fornecer o objeto desta licitação nas especificações contidas neste edital;

10.2.2 Pagar todos os tributos que incidam ou venham a incidir, direta ou indiretamente, sobre os produtos vendidos;

10.2.3 Manter, durante a execução do contrato, as mesmas condições de habilitação;

10.2.4 Fornecer o objeto licitado, no preço, prazo e forma estipulados na proposta;

10.2.5 Fornecer o objeto de boa qualidade, dentro dos padrões exigidos neste edital;

10.2.6 Fornecer o objeto equipado com os equipamentos e acessórios de série não especificados e exigidos pelo Código de Trânsito Brasileiro.

XI - DA ENTREGA E DO PRAZO

11.1 O trailer deverá ser entregue, em até 60 (sessenta) dias corridos, a partir do recebimento da nota de empenho e da assinatura do contrato.

11.2 A entrega do objeto deste edital será feita à Secretaria requisitante, Setor de veículos, sito à Rua Lobo da Costa, 1764 – Centro – Pelotas/RS., a quem caberá conferi-lo, para efeito de posterior verificação da conformidade do mesmo com as exigências do Edital.

11.3 Caso o objeto não esteja de acordo com as especificações exigidas, a Secretaria não o aceitará e lavrará termo circunstanciado do fato, que deverá ser encaminhado à autoridade superior, sob pena de responsabilidade.

11.4 Na hipótese da não aceitação do objeto, o mesmo deverá ser retirado pelo fornecedor no prazo de 5 (cinco) dias contados da notificação da não aceitação, para reposição no prazo máximo de 5 (cinco) dias.

11.5 A Secretaria terá o prazo máximo de 07 (sete) dias úteis para processar a conferência do que foi entregue, notificando a Contratada para substituição do objeto entregue quando em desacordo com as especificações.

11.6 O recebimento não exclui a responsabilidade da Contratada pela perfeita execução do contrato (empenho), ficando a mesma obrigada a substituir, no todo ou em parte, o objeto do contrato, se a qualquer tempo se verificarem vícios, defeitos ou incorreções.

XII - DAS DISPOSIÇÕES FINAIS

12.1 Nenhuma indenização será devida aos proponentes por apresentarem documentação e/ ou apresentarem proposta relativa ao presente PREGÃO.

12.2 A presente licitação somente poderá vir a ser revogada por razões de interesse público decorrentes de fato superveniente, devidamente comprovado, ou anulada, no todo ou em parte, por ilegalidade, de ofício ou por provocação de terceiros, mediante parecer escrito e devidamente fundamentado.

12.3 O resultado desta licitação será lavrado em Ata, a qual será assinada pelo Pregoeiro e Equipe de Apoio.

12.4 O proponente é responsável pela fidelidade e legitimidade das informações e dos documentos apresentados em qualquer fase da licitação.

12.5 No interesse da Administração, sem que caiba às participantes qualquer recurso ou indenização, poderá a licitação ter:

a) Adiada sua abertura;

b) Alterado o Edital, com fixação de novo prazo para a realização da licitação.

12.6 Para dirimir quaisquer questões decorrentes do procedimento licitatório, elegem as partes o Foro da cidade de Pelotas/RS, com renúncia expressa a qualquer outro por mais privilegiado que seja.

12.7 Esclarecimentos em relação a eventuais dúvidas de interpretação do presente Edital poderão ser obtidos junto ao Departamento de Compras Governamentais – S.M.F. pelo telefone: (53)3309-5935, bem como o envio de documentação, serão atendidos durante o expediente, de segunda a sexta-feira das 8h às 14h, ou via e-mail licitapelotas@gmail.com

12.8 Fazem parte deste Edital:

12.8.1 Anexo I – Termo de Referência;

12.8.2 Anexo II – Declaração;

12.8.3 Anexo III – Minuta de Contrato; e

12.8.4 Anexo IV – Planta Baixa do Trailer.

Pelotas, 02 de julho de 2020.

Gislaine Duarte Rodrigues
Chefe de Compras Governamentais

ESTADO DO RIO GRANDE DO SUL
PREFEITURA MUNICIPAL DE PELOTAS
S.M.F. – DEPARTAMENTO DE COMPRAS GOVERNAMENTAIS - 11/22

PREGÃO ELETRÔNICO Nº 058/2020 – SMS

ANEXO I

TERMO DE REFERÊNCIA

I - OBJETO:
1.1 Trailer Semirreboque 0 (zero) km.

II - DESCRIÇÃO E QUANTIDADES DO OBJETO:

ITEM	*UNIDADE*	*QUANTIDADE*	*DESCRIÇÃO*
01	Unidade	01	Trailer Semirreboque 0 (zero) km, cor básica BRANCA, dimensões mínimas de 2,40 metros de largura x 6,00 metros de comprimento x 2,90 metros de altura, chassi construído com tubo industrial 40/100 e viga U4 primeira alma, tendo 2 eixos com sistema de freio inercial, rodas aro 14 com pneus 8 lonas, dotado de feixe de molas compatível com a capacidade de carga do trailer.

III - ESPECIFICAÇÕES TÉCNICAS DO OBJETO:
3.1 Dimensões:

3.1.1 Largura mínima do trailer: 2,40 metros
3.1.2 Largura máxima do trailer: 2,45 metros
3.1.3 Comprimento mínimo total do Baú: 6,00 metros
3.1.4 Comprimento máximo total do Baú: 6,50 metros
3.1.5 Comprimento mínimo do trailer (incluindo a lança): 7,5 metros
3.1.6 Comprimento máximo do trailer (incluindo a lança): 8 metros
3.1.7 Altura mínima do trailer: 2,90 metros
3.1.8 Altura máxima do trailer: 3,00 metros

3.2 Ambientes:
O trailer deverá conter 4 salas, preparo pré-operatório, Paramentação, cirúrgica e pós-operatório/recuperação anestésica.

3.2.1 **Preparo pré-operatório**
Este ambiente deve ter 1,1m de largura x 1,9m de comprimento, um lavatório com cuba em inox profunda para evitar respingos sob um gabinete com media mínima de 60cm x 37cm x 90cm com uma, uma prateleira interna, tampo em inox, e torneira acionável eletricamente por pedal, uma mesa auxiliar com tampo em inox e medida mínima de 90cm x 50cm, um armário suspenso com medida mínima de 60cm x 25cm x 40cm, um ar-condicionado de no mínimo 7000btus frio(compartilhado com a sala de paramentação), uma janela com medida mínima de 60cm x 50cm com tela mosquiteiro, piso hospitalar atendendo as normas RDC50, iluminação LED de no mínimo 6w e três portas; de acesso do meio externo com abertura padrão, de acesso à sala de cirurgia e a sala de paramentação; sem sanfonadas ou de trilhos de correr laterais(fabricada em tubo 4020 aço carbono liga1020 #1,5mm por chapas alumínio lisa liga 1200 H14 0,8mm de espessura com acabamento e rigor estético, com fechadura rolete na porta ao meio externo e trincos nas portas internas) ; portas internas com abertura tipo “vai e vem”.

3.2.2 **Paramentação**
Este ambiente deve ter 1,1m de largura x 1,9m de comprimento, um lavatório com cuba em inox profunda para evitar respingos sob um gabinete com media mínima de 60cm x 37cm x 90cm com uma, uma prateleira interna, tampo em inox, e torneira acionável eletricamente por pedal,

um armário suspenso com medida mínima de 60cm x 25cm x 40cm, um ar-condicionado de no mínimo 7000btus frio(compartilhado com a sala de preparo), uma janela com medida mínima de 60cm x 50cm com tela mosquiteiro, piso hospitalar atendendo as normas RDC50, iluminação LED de no mínimo 6w e duas portas; de acesso à sala de cirurgia e a sala de preparo; sem sanfonadas ou de trilhos de correr laterais(fabricada em tubo 4020 aço carbono liga1020 #1,5mm por chapas alumínio lisa liga 1200 H14 0,8mm de espessura com acabamento e rigor estético); portas internas com abertura tipo "vai e vem".

3.2.3 **Cirúrgico**

Este ambiente deve ter 2,3m de largura x 2,2m de comprimento, um gabinete com media mínima de 1m x 37cm x 90cm com duas portas e três gavetas(todos com batentes antideslizamento, travas de portas e fechaduras); Gaveteiros (todos com travas de gaveta e fechaduras), uma prateleira interna, tampo em inox, uma mesa cirúrgica com medida mínima de 60cm x 1m(tampo em aço inoxidável, com regulagem de altura, com vincos e furo para escoamento, suporte para Soro, balde de Alumínio), um armário suspenso com medida mínima de 1m x 25cm x 40cm, um ar-condicionado de no mínimo 7000btus frio, um exaustor com vazão mínima de 70 m³/h, uma janela com medida mínima de 60cm x 50cm com intuito de fornecer luz natural porém sem possibilidade de abertura; piso hospitalar atendendo as normas RDC50, iluminação LED de no mínimo 6w e três portas; de acesso à sala de preparo pré-operatório, à sala de paramentação e à sala de pós-operatório/recuperação anestésica, sem acesso ao meio externo; sem sanfonadas ou de trilhos de correr laterais(fabricada em tubo 4020 aço carbono liga1020 #1,5mm por chapas alumínio lisa liga 1200 H14 0,8mm de espessura com acabamento e rigor estético e trincos).
Carrinho de anestesia inalatória medindo 50cm x 50cm x 90cm com tampo em inox, uma gaveta, espaço para cilindro de oxigênio, rodízios com travas.

3.2.4 **Pós-operatório/recuperação anestésica**

Este ambiente deve ter 2,3m de largura x 1,7m de comprimento, um exaustor com vazão mínima de 70 m³/h, uma janela com medida mínima de 60cm x 50cm com tela mosquiteiro, piso hospitalar atendendo as normas RDC50, iluminação LED de no mínimo 6w e duas portas; de acesso do meio externo e de acesso à sala de cirurgia; sem sanfonadas ou de trilhos de correr laterais(fabricada em tubo 4020 aço carbono liga1020 #1,5mm por chapas alumínio lisa liga 1200 H14 0,8mm de espessura com acabamento e rigor estético, com fechadura rolete na porta ao meio externo e trincos nas portas internas). Uma Gaiola com capacidade para 8 Animais, uma mesa de apoio com medida mínima de 40cm x 1,3m x 1m e um aquecedor elétrico de 800w capacidade mínima de aquecimento de 10m².

3.3 Chassis

Longarinas periféricas em tubo 40100 aço carbono liga1020 #2mm com longarinas estruturais em viga U de 4" primeira alma. Processo de montagem através de gabarito aferido, união por soldagem MIG em meio ao gás CO2. Na traseira possui suporte para duas sapatas de ancoramento e na dianteira um pedestal tipo patola escamoteável. Para-choque traseiro de acordo com a legislação vigente, acompanha degrau avulso para acesso à entrada do trailer, engate com sistema de freio inercial conjugado.

3.4 Suspensão

Sistema de feixe de molas onde cada feixe é composto por 7 lâminas SAE5160, espessura de 7,94mm, largura 50,8mm, comprimento 935mm, altura 150mm, com tempera 40 à 45 HCR, olhal de 21mm. São utilizados 4 feixes de molas para formar 2 sistemas trucados de movimentação e jumelos nas extremidades. O centro do balacim é fixado ao chassis por 02 (dois) parafusos sextavados bicromatizados G.5 UNC RP AC 3/4x6"com porca freno e os jumelos fixados por 8 (oito) parafusos sextavados bicromatizados G.5 UNC RP AC 1/2x4" com porca freno.

3.5 Eixos, Rodas e Pneus

Dois eixos interligados por sistema trucado de movimentação integrada e quatro pneus de 8 lonas, rodas aro 14 de ferro com furação 4 x 100.

3.6 Freios

Sistema de freio inercial, transferência da ação de frenagem por sistema hidráulico para conjuntos de cubos de rodas dianteiros a disco, alavanca de manual de frenagem para manobras quando desacoplado e sistema de desligamento manual do freio para manobras em ré.

3.7 Estrutura

Pilares estruturais nos vértices e centro em tubo 4040 aço carbono liga1020 #3mm, pilares de suporte e reforço em tubo 4020 aço carbono liga1020 #1,5mm. Estrutura montada sobre gabarito aferido e totalmente integrada ao chassis por soldagem MIG em meio ao gás CO2. Não será admitida união da estrutura ao chassis por parafusos , colas ou rebites, o processo de fixação tem que ser impreterivelmente por solda MIG.

3.8 Revestimento Interno

Assoalho composto por 03 materiais, primeira camada com função de vedação/estrutura em chapa galvanizada é fixada por SELANTE MONOCOMPONENTE BASE DE POLIURETANO LIVRE DE SOLVENTES diretamente no chassi, segunda camada com função acústica/estrutural em chapa naval de cola fenólica na espessura de 12mm é fixada por parafusos autobrocantes 4,2 x 25mm atravessando a chapa galvanizada e se ancorando diretamente no chassis, terceira camada com função de impermeabilização/ proteção, manta LG hospitalar 2,0mm antibactericida e anti-contaminação atendendo as normas RDC50.

Paredes e teto confeccionadas por chapas alumínio lisa liga 1200 H14 0,8mm de espessura com acabamento lavável e higiênico, processo de fixação por fita dupla face vhd 4910 transparente 9,5mm e SELANTE MONOCOMPONENTE BASE DE POLIURETANO LIVRE DE SOLVENTES, não se admitindo fixação por rebites ou parafusos (pontos proliferadores de bactérias).

3.9 Revestimento Externo

Laterais e teto confeccionados por chapas alumínio lisa liga 1200 H14 0,8mm de espessura com acabamento com rigor estético, processo de fixação por fita dupla face vhd 4910 transparente 9,5mm e SELANTE MONOCOMPONENTE BASE DE POLIURETANO LIVRE DE SOLVENTES, não se admitindo fixação por rebites ou parafusos (pontos de possíveis desprendimento do acabamento).

3.10 Portas e Janelas

Duas portas ao meio externo fabricada em tubo 4020 aço carbono liga1020 #1,5mm por chapas alumínio lisa liga 1200 H14 0,8mm de espessura com acabamento com rigor estético, com fechadura rolete e abertura padrão.

Quatro portas internas fabricada em tubo 4020 aço carbono liga1020 #1,5mm por chapas alumínio lisa liga 1200 H14 0,8mm de espessura com acabamento com rigor estético, com trinco e abertura "vai e vem".

Quatro janelas de vidro jateado fabricadas em perfil de alumínio anodizado branco, três com abertura deslizante e sistema de fechamento automático e uma apenas com vidro fixo sem possibilidade de abertura.

Todas as Janelas com possibilidade de abertura devem ter tela mosquiteiro instaladas por fora do trailer com sistema que possibilita a remoção para higienização, tela fabricada em fibra de vidro revestida por PVC malha 16/18.

3.11 Isolamento

No interior das paredes e teto do trailer deve ser instalada manta termo–acústica ISOSOFT IE 50

3.12 Ar Condicionado

O trailer deverá possuir dois aparelhos de ar condicionado 7000 BTUS split, um compartilhado localizado nas salas de Preparo/Pré-operatório e Paramentação e outro um localizado na sala cirúrgica, tendo como função refrigerar.

3.13 Exaustor

O trailer terá que ter dois exaustores com vazão aproximada de 90 m³/h e nível de ruído máximo de 41 dBA, localizados na sala de cirurgia e na sala de pós-operatório/recuperação anestésica.

3.14 Sistema Elétrico

Tomadas distribuídas no trailer são de 10ª 2p+t de acordo com NBR6147 e NBR14136 da ABNT, possuem indicativos demonstrando sua voltagem, 110v ou 220v.

Todas as luminárias do trailer serão LED de no mínimo 6w e devem ser acionadas por interruptores na entrada do trailer de forma individual por ambiente. Toda rede elétrica é distribuída por conduítes e seguem as normativas da ABNT segundo NBR 5410.

Para ligação do trailer a rede elétrica é utilizada uma tomada fêmea Steck 32A 2P+T fixada na parte inferior do Trailer, uma tomada macho Steck 32A e uma aste de aterramento.

Sinalização externa de acordo com a legislação de trânsito em vigor.

3.15 Sistema Hidráulico

Um reservatório em polietileno com capacidade mínima de 100 litros para ser utilizada como reservatório de água potável. Deve ser fabricada com sistema de registros esféricos e proteção anti-vácuo.

Um reservatório em polietileno com capacidade mínima de 100 litros para ser utilizada como reservatório de água dejetos. Deve ser fabricada com sistema de registros esféricos e proteção anti-vácuo.

Todo fluxo de água no trailer deve ser feito por bomba elétrica de forma individual, sendo uma bomba elétrica para cada ponto de saída de água. Deve ter possibilidade de abastecimento com ligação independente dos reservatórios e com o sistema hidráulico ligado direto a um ponto de água.

Duas Pias com cuba de inox e torneira acionáveis eletricamente.

3.16 Móveis(Detalhamento)

3.16.1 Dois armários suspensos fabricada em MDF de 10mm branco medindo 60cm de largura x 25cm profundidade x 40cm de altura com uma porta basculante e uma prateleira interna;

3.16.2 Um armário suspenso fabricada em MDF de 10mm branco medindo 1m de largura x 25cm profundidade x 40cm de altura com uma porta basculante e uma prateleira interna;

3.16.3 Uma mesa auxiliar fabricada em MDF 10mm, base em aço carbono 15mm galvanizado acompanha girafa com regulagem de altura (de 57cm a 73cm) e tampo em inox, Medidas: 89cm do chão até a mesa, 92cm comprimento,58cm profundidade, girafa expansível de 57cm a 73cm;

3.16.4 Dois gabinetes fabricados em MDF de 10mm branco medindo 60cm de largura x 37cm profundidade x 90cm de altura com uma porta, tampo em inox e uma prateleira interna;

3.16.5 Um gabinete fabricado em MDF de 10mm branco medindo 1m de largura x 37cm profundidade x 90cm de altura com duas portas, três gavetas, tampo em inox e uma prateleira interna;

3.16.6 Uma Gaiola com capacidade para 8 Animais, divisória central removível, bandeja Coletora de fezes, estrutura em aço carbono 15mm e arame industrial de 3 e 4mm. Acessórios removíveis para facilitar a limpeza, medidas 2,00x0,60x1,20 (altura, largura, comprimento) espaçamento de 4cm da malha, dois módulos de baixos 60x70 (comprimento, altura), 6 módulos superiores 40x50 (comprimento, altura);

3.16.7 Um aquecedor elétrico de 800w capacidade mínima de aquecimento de 10m²;

3.16.8 Uma mesa fabricada em MDF de 10mm branco medindo 1,3m de largura x 40cm profundidade x 75cm de altura;

3.16.9 Uma mesa cirúrgica veterinária com regulagem de altura e suporte para soro. O corpo da mesa fabricado em tubo de aço com pintura Epoxi (eletrostática) de alta resistência e as pernas com regulagem de altura e GALVANIZADAS, Tampo em aço inoxidável, com vincos e furo para escoamento, suporte para Soro, balde de Alumínio. MEDIDAS: 1,15 cm comprimento x 0,65 cm

de largura x 0,90 cm de altura até 1,40 cm;

3.16.10 Carrinho de anestesia inalatória medindo 50cm x 50cm x 90cm com tampo em inox, uma gaveta, espaço para cilindro de oxigênio, rodízios com travas.

3.17 Toldo
01 (um) toldo externo de enrolar medindo no mínimo 3m de largura e com abertura mínima de 2m.

3.18 Segurança
Corrente de segurança para engate do Trailer no veículo; - Haste de aterramento (a ser utilizada somente quando o ponto de rede externa não possuir aterramento).

IV - GARANTIA
4.1 Garantia do trailer com referência ao chassi, estrutura e móveis, de no mínimo 12 (doze) meses.

V - LOCAL DE ENTREGA
5.1 A entrega deverá ser realizada na Secretaria Municipal de Saúde, no endereço Rua Lobo da Costa, 1764 – Centro – Pelotas/RS.

VI - PRAZO PARA A ENTREGA
6.1 O trailer deverá ser entregue, em até 60 (sessenta) dias corridos, a partir do recebimento da nota de empenho e da assinatura do contrato.

VII - PAGAMENTO:
7.1 O pagamento da empresa vencedora será feito após a emissão do empenho, após a efetiva entrega dos veículos, mediante a Nota Fiscal, em conta específica da contratada, dentro do cronograma fixado pela Secretaria Municipal da Fazenda deste Município.

VIII - DOTAÇÃO ORÇAMENTÁRIA:
8.1 A despesa decorrente da presente licitação correrá por conta da dotação nº: 10.302.0101.1037.00 / 4.4.90.52.00.00.00.00 da Secretaria Municipal de Saúde.

IX - JUSTIFICATIVA:
9.1 A aquisição de referida unidade móvel para castração de animais é no intuito de evitar o crescimento desenfreado da população de cães e gatos nas ruas da cidade reduzindo assim o número de animais abandonados vitimas de crias indesejadas e sem controle no município.

D.C.G.
Fls._____
_____
VISTO

ESTADO DO RIO GRANDE DO SUL
PREFEITURA MUNICIPAL DE PELOTAS
S.M.F. – DEPARTAMENTO DE COMPRAS GOVERNAMENTAIS - 16/22

ANEXO II

DECLARAÇÃO

A empresa ....., inscrita no CNPJ sob o nº ....., sediada ....., por intermédio de seu representante legal, Sr.(a)....., portador (a) da Carteira de Identidade nº....., CPF nº ....., declara, perante à Lei, que até a presente data:

a) Não foi declarada inidônea por ato do Poder Público;

b) Não está impedido de transacionar com a Administração Pública;

c) Não foi apenada com rescisão de contrato, quer por deficiência dos serviços prestados, quer por outro motivo igualmente grave, no transcorrer dos últimos 5 (cinco) anos;

d) Não incorre nas demais condições impeditivas previstas no art. 9º da Lei Federal nº 8.666/93 consolidada pela Lei Federal nº 8.883/94;

e) Atende à norma do inciso XXXIII do artigo 7º da Constituição Federal, com redação dada pela emenda constitucional nº 20/98, que proíbe trabalho noturno, perigoso ou insalubre aos menores de 18 anos e de que qualquer trabalho a menores de 16 anos salvo na condição de aprendiz a partir de 14 anos; e

f) Tem pleno conhecimento do objeto licitado e anuência das exigências constantes do Edital e seus anexos.

Cidade – (UF), ... de..... de 2020.

_____
(nome do representante legal)

D.C.G.
Fls._____
_____
VISTO

ESTADO DO RIO GRANDE DO SUL
PREFEITURA MUNICIPAL DE PELOTAS
S.M.F. – DEPARTAMENTO DE COMPRAS GOVERNAMENTAIS - 17/22

ANEXO III

MINUTA CONTRATO N°...../2020

Contrato Administrativo para a **AQUISIÇÃO DE TRAILER SEMIRREBOQUE ZERO KM,** que entre si celebram o MUNICÍPIO DE PELOTAS e a empresa .....

O **MUNICÍPIO DE PELOTAS**, pessoa jurídica de direito público interno, com Prefeitura na Praça Cel. Pedro Osório, nº 101, inscrito no CNPJ/MF sob n° 87.455.531/0001-57, neste ato representado pela Srª. Prefeita Municipal, **Paula Schild Mascarenhas**, brasileira, solteira, professora, inscrita no CPF/MF sob o nº 572.094.640-34, de ora em diante denominado simplesmente **CONTRATANTE** e a ....., pessoa jurídica de direito privado, estabelecida na .....nº ..... na cidade de Pelotas - RS, inscrita no CNPJ/MF sob nº ....., neste ato representada pelo Sr. ....., inscrito no CPF/MF sob nº....., de ora em diante denominada simplesmente **CONTRATADA,** firmam o presente contrato para a **AQUISIÇÃO DE TRAILER SEMIRREBOQUE ZERO KM,** de acordo com o **Pregão nº 058/2020 - SMS** e o disposto na Lei nº 8.666/93, e alterações posteriores, a Lei Federal 10.520/2002, o Decreto Municipal nº 5.064/2008 e demais legislações aplicáveis que regem a espécie, as quais as partes se sujeitam, mediante as cláusulas e condições a seguir descritas:

CLÁUSULA PRIMEIRA – DO OBJETO
O objeto do presente contrato é aquisição de trailer semirreboque zero km, para castração de animais é no intuito de evitar o crescimento desenfreado da população de cães e gatos nas ruas da cidade reduzindo assim o número de animais abandonados vítimas de crias indesejadas e sem controle no município de Pelotas, conforme especificações contidas no Edital e elencadas no rol abaixo:

Item	***Descrição***	***Unidade***	***Qtde***
01	Trailer Semirreboque 0 (zero) km, cor básica BRANCA, dimensões mínimas de 2,40 metros de largura x 6,00 metros de comprimento x 2,90 metros de altura, chassi construído com tubo industrial 40/100 e viga U4 primeira alma, tendo 2 eixos com sistema de freio inercial, rodas aro 14 com pneus 8 lonas, dotado de feixe de molas compatível com a capacidade de carga do trailer e demais itens relacionados no **Anexo I – Termo de Referência**. Deverá ser equipado com os equipamentos e acessórios de série não especificados e exigidos pelo Código de Trânsito Brasileiro.	Unidade	01

CLÁUSULA SEGUNDA – DA ENTREGA E DO PRAZO

A entrega do trailer, referido na Cláusula Primeira, objeto do presente contrato, deverá ser feito em até 60 (sessenta) dias corridos, a partir do recebimento da nota de empenho e da assinatura deste instrumento, na Secretaria Municipal de Saúde, Setor de veículos sito à Rua Lobo da Costa, 1764 – Centro – Pelotas/RS.

§ 1º – Caso o objeto não esteja de acordo com as especificações exigidas, a SMS não o aceitará e lavrará termo circunstanciado do fato, que deverá ser encaminhado à autoridade superior, sob pena de responsabilidade.

§ 2º – Na hipótese da não aceitação do objeto, o mesmo deverá ser retirado pelo fornecedor no prazo de 5 (cinco) dias contados da notificação da não aceitação, para reposição no prazo máximo de 5 (cinco) dias.

§ 3º – O recebimento não exclui a responsabilidade da CONTRATADA pela perfeita execução do contrato

(empenho), ficando a mesma obrigada a substituir, no todo ou em parte, o objeto do contrato, se a qualquer tempo se verificarem vícios, defeitos ou incorreções.

CLÁUSULA TERCEIRA – RESPONSABILIDADES E OBRIGAÇÕES DA CONTRATADA.

a) A **CONTRATADA** é obrigada a fornecer o objeto deste contrato nas especificações contidas no edital em conformidade com Anexo I – Termo de Referência e Anexo IV – Planta Baixa do Trailer;

b) A **CONTRATADA** é responsável por pagar todos os tributos que incidam ou venham a incidir, direta ou indiretamente, sobre o produto vendido;

c) A **CONTRATADA** é obrigada a manter, durante a execução deste contrato, as mesmas condições de habilitação;

d) A **CONTRATADA** é obrigada a fornecer o objeto licitado, no preço, prazo e forma estipulados na proposta;

e) A **CONTRATADA** deverá fornecer os veículos equipados com os equipamentos e acessórios de série não especificados e exigidos pelo Código de Trânsito Brasileiro.

CLÁUSULA QUARTA – DO PREÇO
O valor total do presente contrato é de R$..... (.....), com o valor unitário para os veículos especificado, conforme tabela abaixo:

Item	***Descrição***	***Un***	***Qtde***	***P.Unit***
01	Trailer Semirreboque 0 (zero) km, cor básica BRANCA, dimensões mínimas de 2,40 metros de largura x 6,00 metros de comprimento x 2,90 metros de altura, chassi construído com tubo industrial 40/100 e viga U4 primeira alma, tendo 2 eixos com sistema de freio inercial, rodas aro 14 com pneus 8 lonas, dotado de feixe de molas compatível com a capacidade de carga do trailer e demais itens relacionados no **Anexo I – Termo de Referência**. Deverá ser equipado com os equipamentos e acessórios de série não especificados e exigidos pelo Código de Trânsito Brasileiro.	Un	01	

Parágrafo Único – Fica expressamente estabelecido que o preço acima referido inclui todos os custos diretos e indiretos, tais como: despesas diretas e indiretas, fretes, seguros em geral, impostos, taxas, encargos trabalhistas e previdenciários e demais despesas atinentes ao fornecimento.

CLÁUSULA QUINTA – DO PAGAMENTO
O pagamento será feito em moeda corrente nacional e liberados, conforme a efetiva entrega dos veículos e após conferência da Nota Fiscal pelo órgão competente da **CONTRATANTE**, em conta corrente específica da **CONTRATADA,** dentro do cronograma fixado pela Secretaria Municipal da Fazenda.

CLÁUSULA SEXTA – DA DOTAÇÃO ORÇAMENTÁRIA
A despesa decorrente da presente licitação correrá por conta da dotação nº: 10.302.0101.1037.00 / 4.4.90.52.00.00.00.00 da Secretaria Municipal de Saúde.

CLÁUSULA SÉTIMA – DO ACOMPANHAMENTO E FISCALIZAÇÃO.
O recebimento do produto será fiscalizado pela Secretaria Municipal de Saúde, através da servidora Cristine Cionato da Silva Guim.

CLÁUSULA OITAVA – DAS PENALIDADES
Sem prejuízo das demais sanções previstas na Lei Federal n° 8.666/93 e suas alterações posteriores, da propositura da competente ação civil de ressarcimento do município dos prejuízos decorrentes da inadimplência contratual, a **CONTRATADA** ficará sujeita às seguintes penalidades:

a) Multa de 2% (dois por cento) sobre o valor da Fatura ou Nota Fiscal do respectivo fornecimento, no caso de atraso ou negligência no cumprimento das obrigações contratuais;

b) Suspensão do direito de licitar num prazo de até 02 (dois) anos, dependendo da gravidade da falta;

c) Declaração de inidoneidade para licitar e contratar nos casos de falta grave, com anotação no registro cadastral; e

Parágrafo Único – Para efeito da aplicação das sanções previstas nesta cláusula, fica estabelecido o direito ao contraditório e a ampla defesa, nos termos do que dispõe o artigo 87 da Lei Federal nº 8.666/93.

CLÁUSULA NONA – DA RESCISÃO

a) O contrato será rescindido de pleno direito, independente de notificação ou interpelação judicial ou extrajudicial, sem qualquer espécie de indenização à **CONTRATADA**, nos casos previstos no Edital e neste contrato de aquisição de bens.

b) A rescisão unilateral nos termos do item anterior, ocorrerá conforme Artigo 78 e seus incisos da Lei Federal nº 8.666/93;

b.1) Pelo não cumprimento de cláusulas contratuais, especificações, projetos ou prazos;

b.2) Pelo cumprimento irregular de cláusulas contratuais, especificações, projetos e prazos;

b.3) Pela lentidão do seu cumprimento, levando a **CONTRATANTE** a comprovar a impossibilidade da conclusão do serviço ou do fornecimento, nos prazos estipulados;

b.4) Pelo atraso injustificado no início do fornecimento;

b.5) Pela paralisação do fornecimento, sem justa causa e prévia comunicação à **CONTRATANTE**;

b.6) Pela sub contratação total ou parcial do seu objeto, a associação da **CONTRATADA** com outrem, a cessão ou transferência, total ou parcial, bem como a fusão, cisão ou incorporação, não admitidas no Edital e no contrato;

b.7) Pelo desatendimento das determinações regulares da autoridade designada para acompanhar e fiscalizar a sua execução, assim como as de seus superiores;

b.8) Pelo cometimento reiterado de faltas na sua execução, anotadas na forma do § 1º do Artigo 67 da Lei 8.666/93;

b.9) Pela decretação de falência ou a instauração de insolvência civil;

b.10) Pela dissolução ou extinção da sociedade ou o falecimento da **CONTRATADA**;

b.11) Pelas razões de interesse público, de alta relevância e amplo conhecimento, justificadas e determinadas pela máxima autoridade da esfera administrativa a que está subordinada a **CONTRATANTE** e exaradas no Processo Administrativo a que se refere o contrato;

b.12) Pela ocorrência de caso fortuito ou de força maior, regularmente comprovada, impeditiva da execução do contrato.

c) A inexecução total ou parcial do contrato por culpa da **CONTRATADA** enseja sua rescisão, com as consequências contratuais previstas em Lei de acordo com os artigos 77, 78 e 79 da Lei Federal n° 8.666/93 e suas alterações posteriores;

d) Caso a **CONTRATANTE** não se utilize da prerrogativa de rescindir o contrato, a seu exclusivo critério, poderá suspender a sua execução e/ou sustar o pagamento do valor dos produtos, até que a **CONTRATADA** cumpra integralmente a condição contratual infringida.

CLÁUSULA DÉCIMA – DOS RECURSOS ADMINISTRATIVOS

Da penalidade aplicada caberá recurso, à autoridade superior àquela que aplicou a sanção, no prazo de 05 (cinco) dias úteis da notificação, ficando a mesma suspensa até o julgamento do pleito.

CLÁUSULA DÉCIMA PRIMEIRA – DAS ALTERAÇÕES

Este contrato poderá ser alterado, nos casos previstos pelo disposto no artigo 65 da Lei Federal n° 8.666/93 e suas alterações posteriores, sempre através de Termo Aditivo, numerado em ordem crescente.

CLÁUSULA DÉCIMA SEGUNDA – DA VIGÊNCIA

O presente contrato terá vigência até a entrega dos veículos, permanecendo após esta data, apenas a

obrigação acessória de garantia e assistência técnica na cidade de Pelotas, por 12 (doze) meses, a contar do recebimento do veículos pela **CONTRATANTE**.

CLÁUSULA DÉCIMA TERCEIRA – DA VINCULAÇÃO AO EDITAL
O presente contrato vincula-se às condições do Edital do Pregão e à proposta da **CONTRATADA.**

CLÁUSULA DÉCIMA QUARTA – DA LEGISLAÇÃO APLICÁVEL
Aplica-se à execução deste contrato, e a casos omissos, à Lei Federal nº8.666/93, e alterações posteriores, a Lei Federal 10.520/2002 e o Decreto Municipal nº 5.064/2008.

CLÁUSULA DÉCIMA QUINTA – DA COMPATIBILIZAÇÃO
Obriga-se a **CONTRATADA** a manter, durante toda execução do contrato, em compatibilidade com as obrigações por ela assumidas, todas as condições de habilitação e qualificação exigidas na Licitação.

CLÁUSULA DÉCIMA SEXTA – DO FORO
As partes elegem o Foro de Pelotas, abrindo mão de qualquer outro, por mais privilegiado que seja, como sendo o único e competente para dirimir as dúvidas decorrentes do presente contrato.

E por estarem justos e contratados, firmam o presente instrumento em 03 (três) vias de igual teor e forma, na presença de 02 (duas) testemunhas, para que se produzam seus jurídicos efeitos.

Pelotas, ...de ..... de 2020.

PAULA SCHILD MASCARENHAS
PREFEITA MUNICIPAL
CONTRATANTE

CONTRATADA

Testemunhas:
1. _____
CPF ____.____.____-___
2. _____
CPF ____.____.____-___

Visto:
Procuradoria Geral do Município

D.C.G.
Fls._____
_____
VISTO

ESTADO DO RIO GRANDE DO SUL
PREFEITURA MUNICIPAL DE PELOTAS
S.M.F. – DEPARTAMENTO DE COMPRAS GOVERNAMENTAIS - 21/22
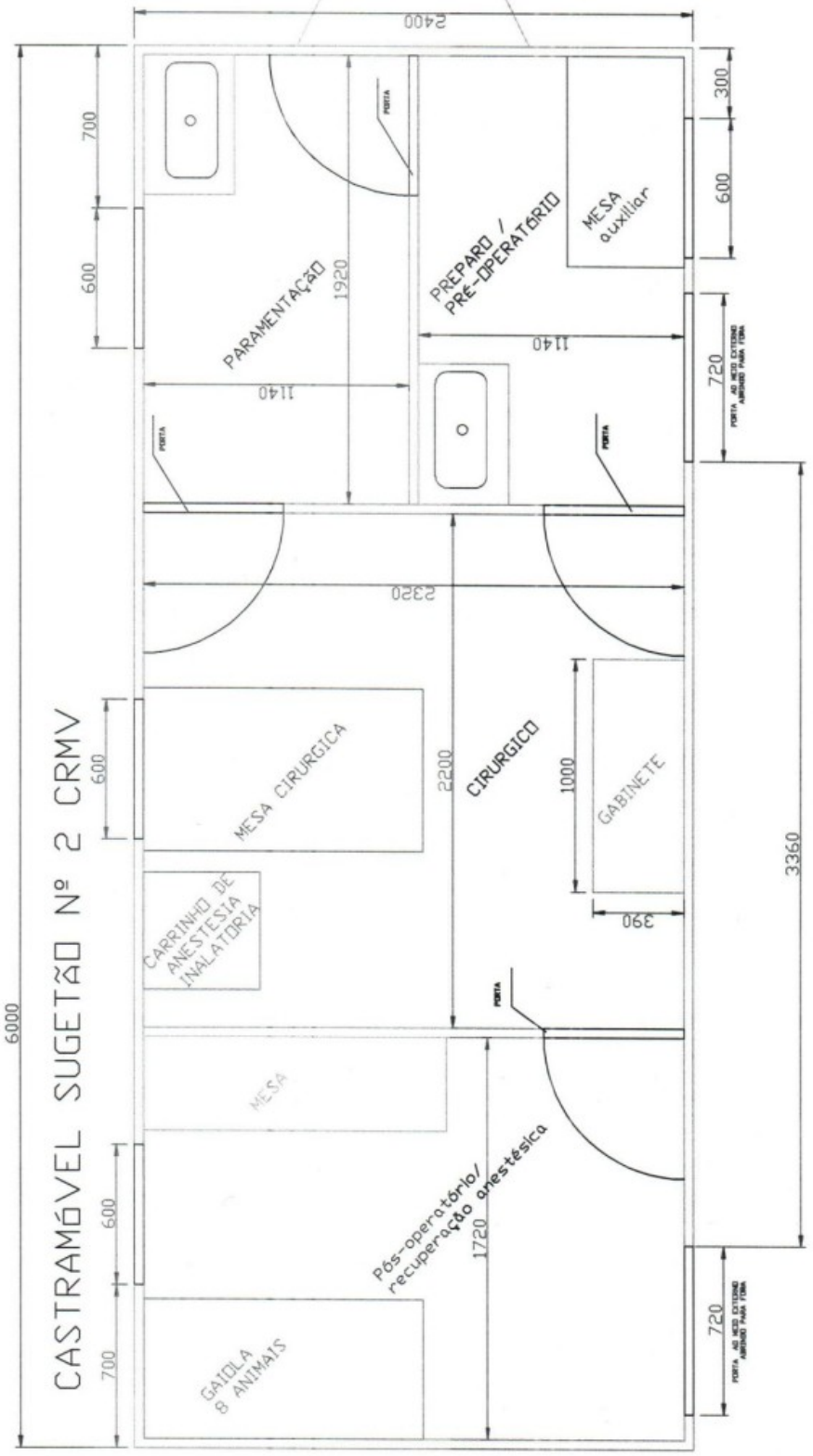
ANEXO IV
PLANTA BAIXA DO TRAILER