

**SECRETARIA DE PLANEJAMENTO E GESTÃO – SEPLAG**

**PROJETO DE QUALIFICAÇÃO E INFRAESTRUTURA  
PAVIMENTAÇÃO DE VIA PÚBLICA URBANA**

**PAVIMENTAÇÃO DA RUA DR. GERVAIO PEREIRA**

**ÁREA DE INTERVENÇÃO: 9.897,74m<sup>2</sup>**

**EXTENSÃO: 545m**

**MARÇO, 2022**



O objeto deste contrato consta na pavimentação, qualificação e infraestrutura de 9.897,74 m<sup>2</sup> da Rua Gervasio Pereira, trecho compreendido entre a Av. Duque de Caixas e Rua Ulysses Batinga, localizada no bairro Fragata da cidade de Pelotas/RS, com extensão total de 545,62m e 10m de largura, com Regularização 3cm + Capa em CBUQ 3cm, no trecho onde existe pavimento em pedra irregular. A qualificação compreende o reforço de base e sub-base em pontos específicos, pavimentação com capa de Concreto Betuminoso Usinado a Quente (CBUQ), drenagem superficial pluvial, construção de passeios públicos, colocação de piso tátil, acessibilidade e sinalização viária horizontal e vertical.

Os serviços serão regidos pelas presentes Especificações Técnicas e projetos.

Os serviços compreendem:

- Reforço de base com brita graduada, camada de 35cm;
- Imprimação com asfalto diluído CM-30;
- Pintura de ligação com emulsão asfáltica;
- Construção de pavimento com CBUQ, camada de rolamento (6cm);
- Licenciamento ambiental, licença para construção e pagamento das taxas necessárias às interligações com as redes de serviços públicos, caso necessário;
- Anotação e pagamento das RRT's ou ART's exigíveis;
- Instalação do canteiro de obras;
- Instalação de sinalização diurna e noturna completas nos locais sob intervenção, garantindo a perfeita orientação e segurança do tráfego de veículos e pedestres;
- Escavações, retiradas e demolições;
- Execução de 4.747,28m<sup>2</sup> de capa de rolamento em CBUQ (6,0cm), a qual será executada sobre as camadas de reforço de base e sub-base(pontuais), devidamente imprimadas e pintadas;
- Sinalização viária horizontal e vertical;
- Execução de ensaios e testes constantes das normas, bem como aqueles solicitados pela SEPLAG e Fiscalização, documentando os resultados aferidos, anexando as informações ao Diário de Obras;
- Execução da limpeza geral dos serviços, de seus complementos, de seus acessos, interligações e entornos, e demais partes afetadas com a execução dos serviços e tratamento final das partes executadas.

## 2. EXECUÇÃO E CONTROLE

### 2.1 Fiscalização

A administração fiscalizará obrigatoriamente a execução das obras ou serviços contratados, a fim de verificar se no seu desenvolvimento estão sendo observados os projetos, especificações e demais requisitos previstos no contrato. A fiscalização será feita por pessoal credenciado e designado pela Prefeitura Municipal de Pelotas, através da Secretaria de Planejamento e Gestão.

Quando houver dúvidas ou necessidade de informações complementares nos projetos, nos quantitativos ou no memorial deverá ser consultada a Secretaria de Planejamento e Gestão (SEPLAG) através da fiscalização para as definições finais.

### 2.2 Responsabilidades

Fica reservado à Prefeitura Municipal de Pelotas, nesse ato representada pela Secretaria de Planejamento e Gestão (SEPLAG), o direito e a autoridade para resolver todo e qualquer caso singular e porventura omissos nesse memorial e que não seja definido em outros documentos contratuais, como o próprio contrato ou outros elementos fornecidos. Na existência de serviços não descritos, a CONTRATADA somente poderá executá-los após aprovação da Fiscalização. A omissão de qualquer procedimento ou norma neste memorial, nos projetos, ou em outros documentos contratuais, não exime a CONTRATADA da obrigatoriedade da utilização das melhores técnicas preconizadas para os trabalhos, respeitando os objetivos básicos de funcionalidade e adequação dos resultados, bem como todas as normas da ABNT vigentes, e demais pertinentes.

É responsabilidade da CONTRATADA o fornecimento de todos os materiais, equipamentos e mão-de-obra de primeira linha necessária ao cumprimento integral do objeto da licitação, baseando-se nos projetos fornecidos bem como nos respectivos memoriais descritivos, responsabilizando-se pelo atendimento a todos os dispositivos legais vigentes, bem como pelo cumprimento de normas técnicas da ABNT e demais pertinentes, normas de segurança, pagamento de encargos, taxas, emolumentos, etc.

A empreiteira deverá tomar providências para evitar que seus serviços prejudiquem benfeitorias ou obras existentes, respondendo pelos danos causados ao Município ou a terceiros.

Todas benfeitorias atingidas, tais como pavimentos, enleivamentos, muros, etc., deverão ser integralmente reconstituídas ao seu estado inicial.

Não se poderá alegar, em hipótese alguma, como justificativa ou defesa, pela CONTRATADA, desconhecimento, incompreensão, dúvidas ou esquecimento das cláusulas e condições, do contrato, dos projetos, das especificações técnicas, do memorial, bem como de tudo o que estiver contido nas normas, especificações e métodos da ABNT, e outras normas pertinentes citadas ou não neste memorial. A existência e a atuação da Fiscalização em nada diminuirão a responsabilidade única, integral e exclusiva da CONTRATADA no que concerne aos serviços e suas implicações próximas ou remotas, sempre de conformidade com o contrato, o Código Civil e demais leis ou regulamentos vigentes, no Município, Estado e na União.

É da máxima importância, que o Engenheiro Residente e ou Responsável Técnico promovam um trabalho de equipe com os diferentes profissionais e fornecedores especializados, envolvidos nos serviços, durante todas as fases de organização e construção. A coordenação deverá ser precisa, enfatizando-se a importância do planejamento e da previsão. Não serão toleradas soluções parciais ou improvisadas, ou que não atendam à melhor técnica preconizada para os serviços objetos desta licitação.

**Ficará a cargo da CONTRATADA, informar, com 30 dias de antecedência ao início de cada etapa construtiva, por item de projeto, todas as concessionárias de serviços públicos, que se utilizam do sub-solo urbano como meio de condução de suas estruturas de distribuição ou coleta (Energia Elétrica, Telecomunicações, Águas, Esgotos e Drenagem) para que tenham conhecimento integral do cronograma de execução da pavimentação projetada.**

Tais empresas deverão interceder nestes segmentos – previamente – sanando deficiências ou expandindo suas estruturas, de modo tal que: uma vez executada a pavimentação, não sejam necessárias suas interferências destrutivas nestes pavimentos, para socorrer problemas banais, executar ligações individuais, implementar projetos de ampliação, que, neste prazo, deverão ser revisados e previstos, sob pena de terem suas necessidades futuras indeferidas ou deferidas sob pesado encargo financeiro, carreados aos cofres da municipalidade, que serão investidos na ideal reconstituição técnica das avarias produzidas.

**Fica a cargo da CONTRATADA apresentar as licenças ambientais (LO), referente a Usina de Asfalto, bem como a licença da área de sua instalação, no caso de usina fixa.**

Caberá a CONTRATADA o fornecimento e manutenção de um Diário de Obra, permanentemente disponível no local da obra ou serviço, sendo, obrigatoriamente, registrados neste:

**Pela CONTRATADA:**

- As condições meteorológicas prejudiciais ao andamento dos trabalhos;
- Efetivo diário presente na obra, bem como a presença de serviços e/ou funcionários terceirizados;
- As falhas nos serviços de terceiros, não sujeitos à sua ingerência;
- As consultas à fiscalização;
- As datas de conclusão de etapas caracterizadas, de acordo com o cronograma aprovado;
- Os acidentes ocorridos no decurso dos trabalhos;
- As respostas às interpelações da fiscalização;
- A eventual escassez de material que resulte em dificuldade para a obra ou serviço;
- Outros fatos que, a juízo do contratado, devam ser objeto de registro.

**Pela FISCALIZAÇÃO:**

- Atestação da veracidade de registros feitos pelo contratado;
- Juízo formado sobre o andamento da obra ou serviço, tendo em vista os projetos, especificações, prazos e cronogramas;
- Observações cabíveis a propósito dos lançamentos do contratado no diário de obra;
- Soluções às consultas lançadas ou formuladas pelo contratado, com correspondência simultânea para a autoridade superior;
- Restrições que lhe pareçam cabíveis a respeito do andamento dos trabalhos ou do desempenho do contratado, seus prepostos e sua equipe;
- Determinação de providências para o cumprimento do projeto e especificações;
- Outros fatos ou observações cujo registro se torne conveniente ao trabalho da fiscalização.
- Concluída a obra, a CONTRATADA fornecerá à CONTRATANTE os desenhos atualizados As-Built de quaisquer elementos ou instalações da obra que, por motivos diversos, tenham sofrido modificação no decorrer dos trabalhos. Os referidos desenhos submetidos ao parecer da Fiscalização e do Gerente do Contrato, deverão ser entregues digitalizados e impressos.

## MEMORIAL DESCRITIVO E ESPECIFICAÇÕES TÉCNICAS

### 1.1. ADMINISTRAÇÃO LOCAL

#### Instalações Provisórias

As instalações provisórias compreendem os materiais e serviços necessários para a caracterização e identificação da obra assim como prover o canteiro de obra com a infraestrutura básica para atender as necessidades dos funcionários.

O conjunto de materiais e serviços que compõem o item de instalações provisórias é composto por:

#### Locação de Container para Escritório

Para as instalações do canteiro de obra foi considerado um container para escritório, com 01 sanitário, com medidas de 2,30 x 6,00m e altura de 2,50m.

#### Locação de Banheiros Químicos

Considerado a locação de 01 banheiro químico, com 02 limpezas semanais, durante toda a duração da obra. Os mesmos serão dispostos conforme a necessidade e posicionamento na equipe.

#### Entrada Provisória de Energia Elétrica

Para abastecimento do canteiro de obras. O executante deverá prover-se de luz e força necessárias ao atendimento dos serviços da obra, instalando um gerador de energia para seu uso (se necessário) ou ligando seu ponto de força à rede pública, atendendo às determinações da concessionária local.

### 1.2. SINALIZAÇÃO DE OBRA

#### Sinalização de Obra

As normas e padrões, estabelecidos para sinalização de obra, serão aplicados nos trechos da via em obras ou em circunstâncias especiais, que não permitam o trânsito em forma normal, visando às seguranças do usuário e do operário, quando em serviço na pista, condicionado as situações típicas de cada local.

No Projeto de Sinalização de Obra, em um determinado trecho todas as operações de construção serão programadas, para que, a manutenção do trânsito seja efetuada sem interferência na obra e não prejudique o provimento normal.

Todos os sinais serão refletorizados e/ou iluminados, para transmitir suas mensagens à noite. A iluminação não poderá provocar ofuscamento.

Os sinais devem ser implantados, onde possam transmitir suas mensagens, sem que restrinjam a distância de visibilidade ou provoquem diminuição de largura de pista.

A sinalização vertical de obras é composta principalmente de sinais de advertência, regulamentação e de indicação. As placas serão de aço ou alumínio, toda refletiva, com dimensões e altura de letras compatíveis com a velocidade regulamentada. Possuem fundo na cor laranja e letras e tarja pretos.

A sinalização horizontal deverá ter durabilidade compatível com a duração da obra, devendo ser removida/repintada quando cessarem os trabalhos. Esta pintura provisória deverá ser executada com tinta acrílica, onde as linhas demarcadoras terão largura de 0,08 m. As setas e sinais de canalização serão na cor branca com comprimento de 3,60 m, sendo as mensagens e números com altura de 2,40 m.

A desativação do canteiro e retirada da sinalização de obras deverá iniciar pela retirada da sinalização do fim de obras e finalizar pela pré-sinalização. No caso de desvio, o procedimento deverá obedecer a sequência de liberação da via, bloqueio do desvio, remoção da sinalização temporária e relocação da sinalização normal.

**Foi considerado o reaproveitamento de toda a sinalização vertical de obra.**

#### Placas Semi-Refletiva

As placas devem ser confeccionadas em chapas metálicas, devem ser refletivas, pela aplicação de películas refletivas, ou iluminados por meio de fonte de luz dirigida especificamente ao sinal e devem atender a todos os parâmetros apresentados na NBR 14644(1).

#### Suporte de Madeira para Placas de Sinalização

Os suportes das placas de sinalização devem manter os sinais permanentemente na posição apropriada, impedindo que balancem, sejam girados ou deslocados. Nos casos de

emergência, serviços móveis ou de curta duração não superior a dois dias, os sinais podem ser colocados em tripés, sobre cavaletes ou suportes móveis, desde que os mesmos resistam aos efeitos de vento e não causem perigo ou problemas à circulação dos veículos ou pedestres.

#### **Isolamento com Cone Plástico**

Serão colocados no trecho em obras, para auxiliar na orientação dos veículos, sinalizar o fechamento da área de intervenção. Após executado os trechos, estes materiais deverão ser removidos, bem como deverá haver manutenção durante o período de execução.

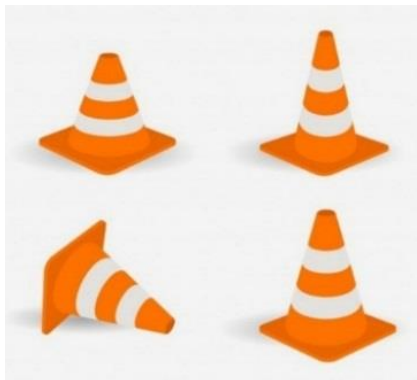

*Figura 1 – Cone Plástico de Sinalização.*

### **SERVIÇOS INICIAIS**

#### **Placa de Obra**

Placa em chapa galvanizada para identificação da obra, com 4,5m<sup>2</sup> de área, nas dimensões de 3,0 X 1,5m;

A Placa de obra deverá seguir o modelo determinado pela Prefeitura Municipal de Pelotas.

#### **Serviços Topográficos para Pavimentação**

O serviço de locação da obra caracteriza-se pelo levantamento topográfico de todo o trecho, incluindo nota de serviço, para embasar os demais projetos.

Considera a área formada pela extensão do trecho, de aproximadamente 9.897,28m<sup>2</sup>.

### **1.3. PAVIMENTAÇÃO EM CONCRETO BETUMINOSO USINADO A QUENTE (CBUQ)**

#### **CLASSIFICAÇÃO DOS PAVIMENTOS**

De uma forma geral, os pavimentos são classificados em flexíveis, semi-rígidos e rígidos:

- **Flexível:** aquele em que todas as camadas sofrem deformação elástica significativa sob o carregamento aplicado e, portanto, a carga se distribui em parcelas aproximadamente equivalentes entre as camadas. Exemplo típico: pavimento constituído por uma base de britas (brita graduada, madame) ou por uma base de solo pedregulhoso, revestida por uma camada asfáltica.

#### **BASES E SUB-BASES FLEXÍVIES E SEMI-RÍGIDAS**

As bases e sub-bases flexíveis e semi-rígidas podem ser classificadas nos seguintes tipos:

**Figura 26 - Classificação das bases e sub-bases flexíveis e semi-rígidas**

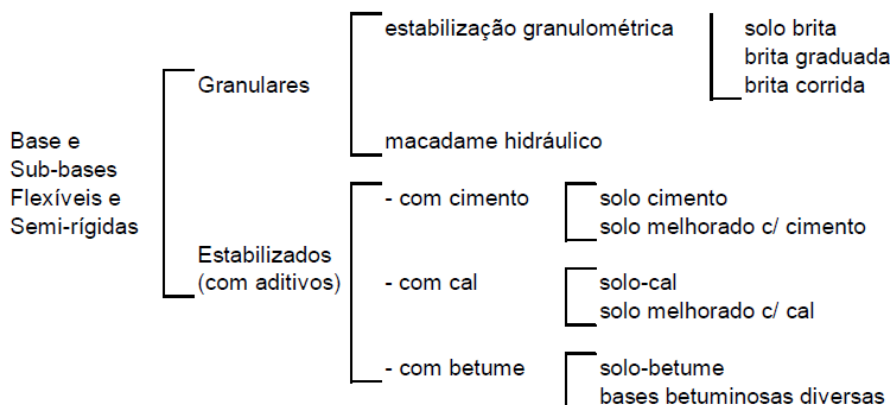

**Figura 6 – Classificação das bases e sub-bases.**

## REVESTIMENTOS

Os revestimentos podem ser agrupados de acordo com o esquema apresentado a seguir:

**Figura 27 - Classificação dos revestimentos**

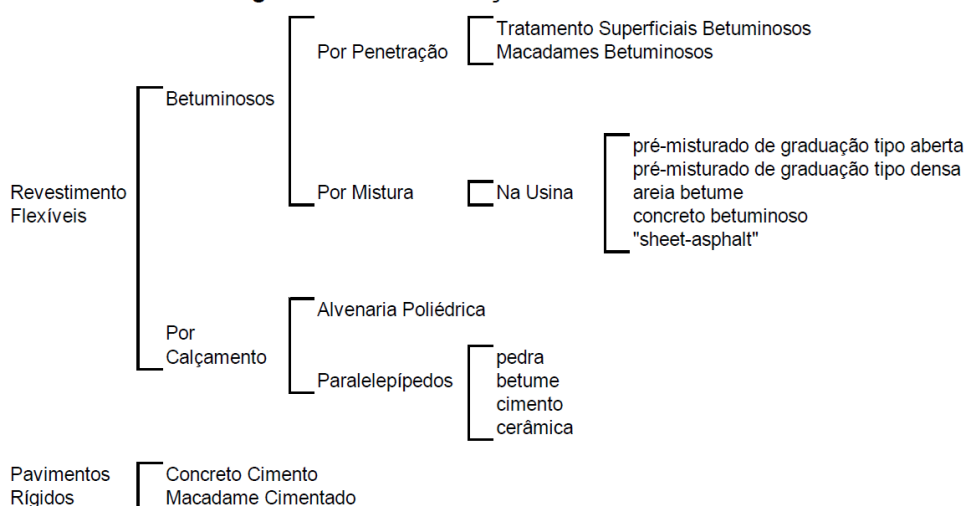

**Figura 7 – Classificação dos revestimentos.**

## ESCAVAÇÃO DE SUBLEITO PARA REFORÇO DE BASE

### Escavação mecânica

A escavação mecanizada consiste na adequação e preparo da “caixa” da rua e compreende as operações necessárias para a execução do preparo do subleito do pavimento. Os serviços de terraplenagem através de cortes e aterros, visando a obtenção da superfície final do subleito em condições adequadas para receber as demais camadas do pavimento, obedecendo às condições geométricas caracterizadas pelo alinhamento, perfis e seções transversais do projeto.

O material proveniente da escavação será aproveitado para o aterro dos passeios, com exceção dos materiais orgânicos e vegetais, esta sobra será desprezada e encaminhada ao botafora.

Deverão ser providenciadas todas as proteções quanto à erosão e deslizamento de taludes, drenagem, revestimentos e demais serviços que se tornarem necessários à estabilidade da obra.



Deverá ser proibido o tráfego de equipamento pesado sobre o subleito escavado durante e após a escavação. Neste caso, a execução das camadas iniciais do pavimento, reforço de subleito, sub-base ou base, deve ser imediata e concomitante às escavações, para permitir o tráfego eventual de veículos, sobre o pavimento parcialmente executado.

O acabamento da seção transversal deverá obedecer rigorosamente às cotas de projeto.

Somente será tolerada a escavação em excesso, caso em que o material repostado deverá ser o da camada subsequente quando os serviços forem de responsabilidade de uma mesma empreiteira.

O equipamento mínimo indispensável para a execução:

- Trator de esteira com lâmina de corte;
- Motoniveladora equipada com escarificador;
- Pá carregadora;
- Escavadeira ou similar;

### **Transporte comercial com caminhão basculante**

O transporte comercial será realizado com caminhão basculante, por rodovia pavimentada, com 35% de empolamento, tendo uma distância de 17,5km da obra em questão até a localização do bota-fora (localização em anexo).

### **Regularização e compactação do subleito**

Regularização do subleito é a denominação tradicional para as operações (cortes e aterros até 0,20 m) necessárias à obtenção de um leito “conformado” para receber um pavimento. Cortes e aterros acima de 0,20 m são considerados serviços de terraplenagem, enquanto a regularização do subleito, que também envolve a compactação dos 0,20 m superiores do subleito, é considerada um serviço de pavimentação.

A execução da regularização do subleito envolve basicamente as seguintes operações: escarificação e espalhamento dos materiais, homogeneização dos materiais secos, umedecimento ou aeração e homogeneização da umidade, compactação e acabamento.

Os equipamentos a serem utilizados nestas operações são os seguintes: motoniveladora, grade de disco, caminhões “pipa” e rolos compactadores.

Os serviços de regularização dos perfis longitudinal e transversal das vias deverão ser executados seguindo o padrão do arruamento existente, ou seja, acompanhando preferencialmente a declividade longitudinal e transversal naturais da via, preservando o mínimo de 0,5% no sentido longitudinal e de 1% a 3% no sentido transversal; evitando assim grandes movimentos de terra ou serviços complementares, cortes, aterros, empréstimos, etc.

## **REFORÇO DE BASE EM BRITA GRADUADA**

### **Execução e Compactação de Base com Brita Graduada Simples**

Em pontos específicos informados no Projeto, será necessário fazer reforço da estrutura, pois apresentam abaloamentos.

Consiste na execução de uma camada de 35 cm, de brita graduada **Classe A**, conforme faixa granulométrica, que deverá ser disposta uniformemente em camadas e espalhado de forma a evitar a segregação. A superfície do subleito deverá estar compactada e regularizada.

As operações de compactação devem prosseguir em toda a espessura da sub-base ou base, até que se atinja grau de compactação mínimo de 95% em relação à massa específica aparente seca máxima, determinada no ensaio de compactação, conforme NBR 7182, na energia modificada para as bases, ou na energia intermediária para as sub-bases.

Nas partes inacessíveis aos rolos compactadores a compactação deverá ser executada com compactadores vibratórios portáteis ou com os chamados sapos mecânicos.

Após a compactação, inicia-se o acabamento, admitindo-se o umedecimento da superfície, para facilitar a operação. A camada terminada deverá apresentar-se uniforme.

- **Brita Graduada Simples:** mistura em usina, de produtos de britagem de rocha sã que, nas proporções adequadas, resulta no enquadramento em uma faixa granulométrica contínua que, corretamente compactada, resulta em um produto final com propriedades adequadas de estabilidade e durabilidade.

O projeto da mistura dos agregados deve satisfazer a uma das faixas do quadro a seguir:

Malha da Peneira ASTM	Faixas Granulométricas (% passante)				Tolerâncias da faixa de projeto
	A	B	C	D	
2"	100	100	-	-	± 7
1"	-	75-90	100	100	± 7
3/8"	30-65	40-75	50-85	60-100	± 7
Nº 4	25-55	30-60	35-65	50-85	± 5
Nº 10	15-40	20-45	25-50	40-70	± 5
Nº 40	8-20	15-30	15-30	25-45	± 2
Nº 200	2-8	5-15	5-15	10-25	± 2

**Figura 8 – Faixa Granulométrica Brita Graduada.**

#### **Transporte Comercial de Brita**

O transporte comercial será realizado com caminhão basculante, por rodovia pavimentada, com 23% de empolamento, tendo uma distância de 15,5km da obra em questão até a localização a jazida de material (localização em anexo).

#### **Carga, Manobra e descarga de material**

Carga, manobra descarga e movimentação de material na obra.

### **PAVIMENTO EM CONCRETO BETUMINOSO USINADO A QUENTE (CBUQ)**

#### **Imprimação da Base com Asfalto Diluído CM-30**

Consiste na aplicação de uma camada de material asfáltico sobre a superfície da base concluída, antes da execução do revestimento betuminoso, visando aumentar a coesão superficial da base pela penetração (absorção) do material asfáltico empregado (0,5 a 1,0 cm), impermeabilizar a base e promover aderência entre a base e o revestimento.

A imprimação deverá ser executada em toda a largura da pista com a aplicação de uma camada com distribuição uniforme de asfalto diluído CM-30 à taxa de 1,2 litros/m<sup>2</sup>, sobre a superfície da base concluída levemente umedecida, antes da execução do revestimento. A quantidade de asfalto por metro quadrado deve ser obtida regulando-se a velocidade do caminhão com distribuidor mecânico (espargidor), em função da vazão da bomba de asfalto. Deve-se imprimir a área inteira em um mesmo turno de trabalho e deixá-la fechada ao trânsito.

Alguns cuidados deverão ser tomados antes e depois da aplicação tais como:

- Não transitar sobre imprimação;
- Proteger o banho com areia nas travessias;
- Aguardar período cura/36 hs (evaporação do querosene);
- Umedecimento superficial da base;
- Verificar a distribuição uniforme do ligante (corrigir falhas bicos);
- Não aplicar em dias de chuva ou iminência.

Controle de quantidade, de temperatura e de qualidade deverão ser executados rotineiramente e registrados. O material betuminoso poderá a critério da Fiscalização ser examinado em laboratório, bem como sua temperatura de aplicação e quantidades.

#### **Pintura de Ligação com Emulsão Asfáltica RR-2C**

Sobre a superfície imprimada, antes da aplicação da massa asfáltica, objetivando promover a aderência entre este revestimento e a camada asfáltica a ser sobreposta, deverá ser feita uma aplicação de emulsão do tipo RR-2C de 0,8l/m<sup>2</sup>.

Alguns cuidados deverão ser tomados antes e depois da aplicação tais como:

- Proceder a varredura da superfície;

- Aplicar o ligante betuminoso na temperatura adequada e quantidade recomendada em projeto;
- Esperar o escoamento e a evaporação da água em decorrência da ruptura da emulsão;
- A tolerância admitida para a taxa de aplicação do ligante diluído em água será igual a 0,2 l/m<sup>2</sup> para mais ou para menos;
- A pintura de ligação deverá ser executada na pista inteira, no mesmo turno de trabalho;
- Diluir somente a quantidade de emulsão a ser utilizada diretamente no carro distribuidor, sempre agregando água à emulsão, e nunca o contrário;
- Não se deve estocar emulsão asfáltica diluída;
- Retirar o excesso de ligante da superfície, uma vez que este pode atuar como lubrificante, ocasionando ondulações ao pavimento (escorregamento do revestimento).
- Colocar faixas de papel longitudinal e transversal durante a aplicação - pontos final e inicial do banho.

### **Regula para Nivelamento da Via com Aplicação de CBUQ – Espessura**

#### **3,0cm**

Camada posicionada imediatamente abaixo da capa de rolamento. Apresenta, em relação a mistura utilizada para camada de rolamento, diferenças de comportamento, decorrentes do emprego de agregado de maior diâmetro máximo, existência de maior porcentagem de vazios, menor consumo de filer (quando previsto) e de ligantes.

Deverá ser executado uma camada de regula para nivelamento da via em concreto asfáltico (CBUQ) com espessura mínima de 3cm, nivelando a superfície, corrigindo imperfeições planimétricas, mantendo a forma topográfica côncava, existente, com caimento de 3% uniforme, do eixo aos dois bordos laterais.

Conforme Manual para Apresentação de Propostas de Planejamento Urbano (Infraestrutura Urbana), do Ministério das Cidades, página 11, item 11.3.4.5:

Para as camadas de regula (binder), as misturas, de acordo com a faixa adotada, devem atender os mínimos ou as faixas de variações estabelecidas:

- Volume de Vazios – 4 a 6%;
- Relação Betume Vazios – 65 a 75%;
- Fluência – 2,0 a 4,0mm;
- Estabilidade mínima –  $\geq 8\text{kN}$ ;
- Resistência à tração compressão diametral estática a 25°C  $\geq 0,65\text{MPa}$ .

#### **Transporte de Massa Asfáltica**

Os caminhões para o transporte do concreto asfáltico usinado a quente serão tipo basculante, devem ter caçambas metálicas robustas, limpas e lisas, ligeiramente lubrificadas com água e sabão, óleo cru fino, óleo parafínico, ou solução de cal, de modo a evitar a aderência da mistura à chapa. A utilização de produtos susceptíveis de dissolver o ligante asfáltico (óleo diesel, gasolina etc.) não é permitida. Cada carregamento deve ser coberto com lona ou outro material aceitável, com tamanho suficiente para proteger a mistura.

O transporte da Massa Asfáltica (CBUQ) será realizado por rodovia pavimentada, tendo uma distância de 15,5km da obra em questão até a localização da usina (localização em anexo).

## CAPA ASFÁLTICA COM CBUQ

### Pintura de Ligação com Emulsão Asfáltica RR-2C (2ª camada)

Sobre a camada de regulação, será executada uma 2ª camada de pintura de ligação com emulsão asfáltica.

A pintura, em camada única, que antecede a camada de rolamento, será executada sobre toda a camada de regulação, onde será executada camada de CBUQ.

Sobre a superfície, antes da aplicação da massa asfáltica, objetivando promover a aderência entre este revestimento e a camada asfáltica a ser sobreposta, deverá ser feita uma aplicação de emulsão do tipo RR-2C de 0,8l/m<sup>2</sup>.

Alguns cuidados deverão ser tomados antes e depois da aplicação tais como:

- Proceder a varredura da superfície;
- Aplicar o ligante betuminoso na temperatura adequada e quantidade recomendada em projeto;
- Esperar o escoamento e a evaporação da água em decorrência da ruptura da emulsão;
- A tolerância admitida para a taxa de aplicação do ligante diluído em água será igual a 0,2 l/m<sup>2</sup> para mais ou para menos;
- A pintura de ligação deverá ser executada na pista inteira, no mesmo turno de trabalho;
- Diluir somente a quantidade de emulsão a ser utilizada diretamente no carro distribuidor, sempre agregando água à emulsão, e nunca o contrário;
- Não se deve estocar emulsão asfáltica diluída;
- Retirar o excesso de ligante da superfície, uma vez que este pode atuar como lubrificante, ocasionando ondulações ao pavimento (escorregamento do revestimento).
- Colocar faixas de papel longitudinal e transversal durante a aplicação - pontos final e inicial do banho.

### Transporte de Material Asfáltico (CAP – Cimento Asfáltico de Petróleo)

O transporte do CAP será realizado com caminhão apropriado, por rodovia pavimentada, tendo uma distância de 278km da usina até a localização da Refinaria (REFAP) (localização em anexo).

### Fabricação e Aplicação de CBUQ, Camada de Rolamento – Espessura de 3cm

**Camada de Rolamento:** camada superior da estrutura destinada a receber diretamente a ação do tráfego. A mistura empregada deve apresentar estabilidade e flexibilidade compatíveis com o funcionamento elástico da estrutura e condições de rugosidade que proporcionem segurança ao tráfego. Sobre a camada de regulação deverá ser executada uma Camada de Rolamento em concreto asfáltico (CBUQ) com espessura de 3cm, nivelando e dando acabamento à superfície, mantendo a forma topográfica côncava, existente, com caimento de 3% uniforme, do eixo aos dois bordos laterais.

### Generalidades

Mistura executada a quente, em usina apropriada, com características específicas, composta de agregado graduado, material de enchimento (filler) se necessário e cimento asfáltico, espalhada e compactada a quente.

A composição do concreto asfáltico (CBUQ) deve satisfazer aos requisitos da Faixa C de classificação granulométrica.

*Figura 1 - Composição granulométrica (Extraído item 5.2 da DNIT 031/2006 - ES)*

Peneira de malha quadrada		% em massa, passando			
Série	Abertura	A	B	C	Tolerâncias
ASTM	(mm)				
2"	50,8	100	-	-	-
1 1/2"	38,1	95 - 100	100	-	± 7%
1"	25,4	75 - 100	95 - 100	-	± 7%
3/4"	19,1	80 - 90	80 - 100	100	± 7%
1/2"	12,7	-	-	80 - 100	± 7%
3/8"	9,5	35 - 65	45 - 80	70 - 90	± 7%
Nº 4	4,8	25 - 50	28 - 60	44 - 72	± 5%
Nº 10	2,0	20 - 40	20 - 45	22 - 50	± 5%
Nº 40	0,42	10 - 30	10 - 32	8 - 26	± 5%
Nº 80	0,18	5 - 20	8 - 20	4 - 16	± 3%
Nº 200	0,075	1 - 8	3 - 8	2 - 10	± 2%

### Condições gerais

O concreto asfáltico somente deve ser fabricado, transportado e aplicado quando a temperatura ambiente for superior a 10°C.

A temperatura do cimento asfáltico empregado na mistura deve ser determinada para cada tipo de ligante, em função da relação temperatura-viscosidade. A temperatura conveniente é aquela na qual o cimento asfáltico apresenta uma viscosidade situada dentro da faixa de 75 a 150 SSF, "Saybolt-Furol" (DNER-ME 004), indicando-se, preferencialmente, a viscosidade de 75 a 95 SSF. A temperatura do ligante não deve ser inferior a 107°C nem exceder a 177°C. Os agregados devem ser aquecidos a temperaturas de 10°C a 15°C acima da temperatura do ligante asfáltico, sem ultrapassar 177°C.

### Execução

Após a execução da camada de pintura de ligação, deverá ser aplicada a capa de rolamento em CBUQ que, após rolagem de adensamento, compactação e o perfeito acabamento superficial, deverá apresentar uma espessura uniforme de 3,0 centímetros, ao longo de toda a seção transversal.

A mistura asfáltica deve ser lançada em uma camada de espessura uniforme. O lançamento é feito por vibroacabadora, que lança a mistura, faz o nivelamento e a pré-compactação da mistura asfáltica.

A compactação da camada asfáltica geralmente se divide em: 1) rolagem de compactação e 2) rolagem de acabamento. Na primeira, se alcança a densidade, a impermeabilidade e grande parte da suavidade superficial. Na rolagem de acabamento são corrigidas marcas deixadas na superfície pela fase de rolagem anterior. Para essas tarefas são empregados rolos compactadores estáticos ou vibratórios. Após a compactação o pavimento está pronto para receber o acabamento superficial especificado.

Será medida a espessura por ocasião da extração dos corpos de prova na pista ou pelo nivelamento, do eixo ou dos bordos, antes e depois do espalhamento e compressão da mistura. Admitir-se-á variação de + ou - 10%, da espessura de projeto, para pontos isolados, e até 5% de redução de espessura, em 10 medidas sucessivas.

O equipamento mínimo indispensável para à execução:

- Depósito para material betuminoso: com capacidade para, no mínimo, três dias de serviço;
- Depósito para agregados: com capacidade total de no mínimo, três vezes a capacidade do misturador;
- Usina para misturas betuminosas, com unidade classificadora;
- Vibroacabadora;
- Equipamento para a compressão, constituído de: rolos pneumáticos autopropulsores, com pneus de pressão variável;

- Rolos metálicos lisos, tipo tandem, com carga de 8 à 12 t;
- Caminhões basculantes.

### Transporte de Massa Asfáltica

Os caminhões para o transporte do concreto asfáltico usinado a quente serão tipo basculante, devem ter caçambas metálicas robustas, limpas e lisas, ligeiramente lubrificadas com água e sabão, óleo cru fino, óleo parafínico, ou solução de cal, de modo a evitar a aderência da mistura à chapa. A utilização de produtos susceptíveis de dissolver o ligante asfáltico (óleo diesel, gasolina etc.) não é permitida. Cada carregamento deve ser coberto com lona ou outro material aceitável, com tamanho suficiente para proteger a mistura.

O transporte da Massa Asfáltica (CBUQ) será realizado por rodovia pavimentada, tendo uma distância de 15,5km da obra em questão até a localização da usina (localização em anexo).

### Lombada Transversal

Frente aos lotes 68 / 366 e 452, deverá ser executado uma Ondulação Transversal (Quebra-Mola) com o intuito de reduzir a velocidade dos veículos que transitam no trecho, as medidas devem seguir padrão do Contran-600-2016, Tipo A., conforme figura abaixo.



Figura 3 –Detalhe Ondulação Transversal

### Ajustes de Tampas de concreto

Os tampões existentes na via deverão ter sua superfície untada com querosene ou coberta por lona no momento da pavimentação, pois após o mesmo será erguido para nível que ficara o CBUQ acabado.

### Execução de Corte em Pavimentos (concreto ou CBUQ)

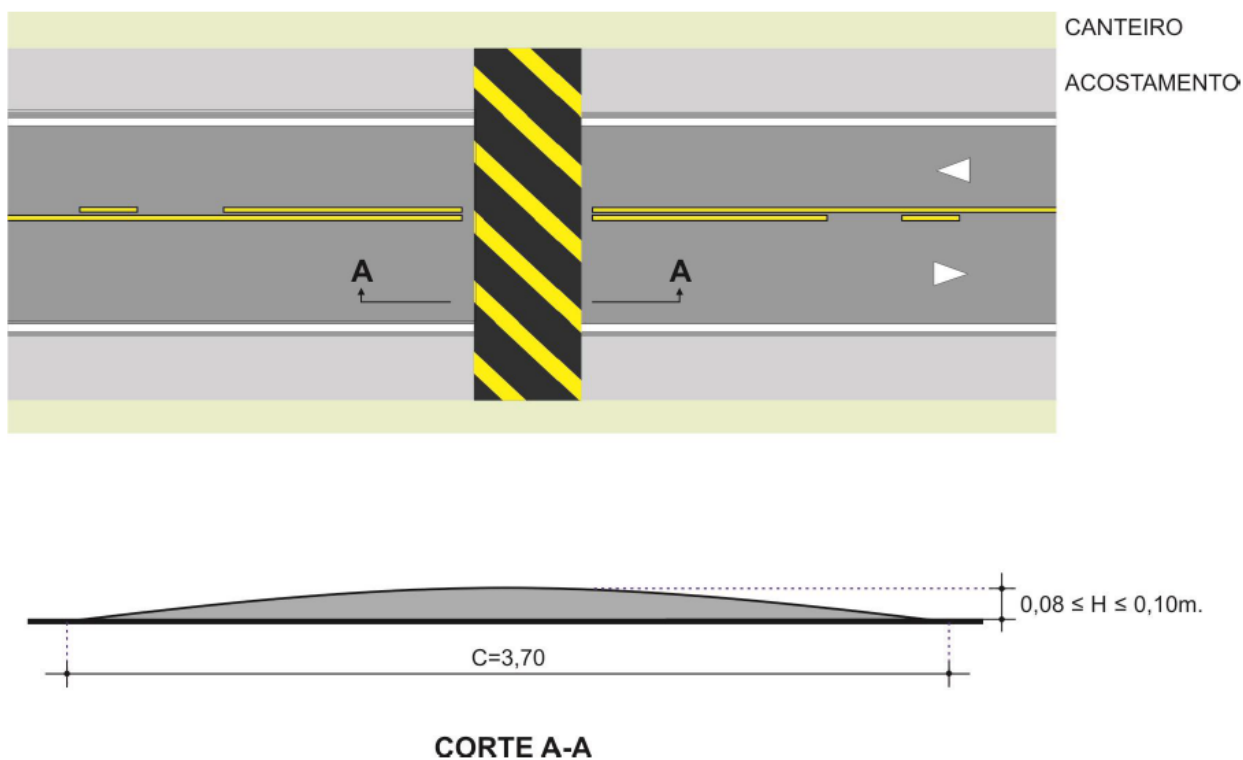
Será executado o corte do pavimento em CBUQ, ao entorno da tampa da caixa, este corte é necessário para dar acabamento ao CBUQ antes de efetuar o prolongamento da chaminé da caixa.

O corte deverá ser executado com máquina cortadora de piso com disco diamantado específico para o pavimento existente.

#### 1.4. ACESSIBILIDADE

Conforme especificado em projeto, em Lotes específicos será executado calçadas acessíveis, na largura de 1,2m. Assim como rampas de acessibilidade definidas em projetos.

##### **Passeios e Rampas**

##### **Escavação**

O serviço de escavação consiste na retirada de material local de 1ª categoria com profundidade de 0,12m para execução do piso em concreto. Os trechos a serem escavados deverão ser limitados, garantindo as condições de circulação e segurança dos pedestres, observando também as condições climáticas. O material é de propriedade do Município, devendo ser transportado imediatamente a um local adequado de bota-fora.

Os passeios serão executados em todos os lotes que não apresentam piso em concreto, com largura de 1,20 m revestidos com concreto.

O piso deverá ser executado com rampas nos locais indicados em projeto, devendo essa ter inclinação máxima de 8,33%, conforme detalhado nos desenhos de projeto.

O trecho do passeio em concreto, deverá receber lastro de Brita, o piso de concreto deverá ser armado ( $f_{ck} \geq 20$  Mpa) preparo mecânico com espessura mínima de 7,0 cm.

Devem ser executadas juntas de dilatação, a cada 2,00 metros com serra à disco sem preenchimento das juntas.

Para execução do lastro, o solo deverá estar perfeitamente compactado e nivelado com grau de compactação mínimo de 95%, segundo o ensaio PROCTOR com energia NORMAL de compactação. Sobre o subleito compactado deverá ser executado um lastro de brita de 5 cm de espessura e após, o piso de concreto -  $350 \text{ Kg/m}^3$  - de 1,20 metros de largura e 7,0 cm de espessura.

Em qualquer caso cuidados deverão ser tomados quanto a inclinação transversal de 2% com caimento para as sarjetas assim como com as formas que deverão ser executadas com madeiramento perfeitamente reto, sem frestas e bitoladas, ou chapas metálicas, tendo sua dimensão interna verificada para que corresponda as peças que deverão moldar.

Sob nenhuma hipótese serão aceitos degraus ou ressaltos nas calçadas.

O concreto deverá ser alisado, desempenado com desempenadeira de madeira, formando uma superfície regular, contínua, firme e antiderrapante em qualquer condição climática, executados sem mudanças abruptas de nível ou inclinações que dificultem a circulação dos pedestres, devendo obedecer a inclinação transversal de 2%, conforme projeto geométrico. Estas calçadas serão niveladas pelos meios-fios e sempre que possível farão concordância entre os níveis das calçadas já executadas, desde que estas também estejam em conformidade com a inclinação descrita acima. As tampas de caixas que por ventura houverem (rede de água, esgoto e telefonia) devem ficar livres para visita e manutenção. O piso construído na calçada não poderá obstruir estas tampas, nem formar degraus ou ressaltos com elas. As calçadas executadas deverão garantir a acessibilidade a todos os cidadãos.

No restante dos lotes, deverá ser instalado Piso Tátil conforme NBR de Acessibilidade e detalhamento no Projeto.

##### **Piso Podotátil ALERTA**

O piso podotátil de alerta (cor vermelha) deve ser utilizado para sinalizar situações que envolvem risco de segurança. Será instalado nas rampas de acessibilidade. As placas de piso tátil terão dimensões 20x20cm e espessura de 2,0cm, podendo ser de concreto vibro-prensado ou tipo ladrilho hidráulico. Terão espaçamento de 2,0mm. Serão assentados com argamassa cimento e areia, traço 1:3. Executar rejuntamento com nata de cimento.

##### **Piso Podotátil DIRECIONAL**

O piso podotátil direcional (cor amarela) deverá ser utilizado na extensão dos passeios da via, conforme detalhamento do projeto de Sinalização. As placas de piso tátil terão dimensões 20x20cm e espessura de 2,0cm, podendo ser de concreto vibro-prensado ou tipo ladrilho hidráulico. Terão espaçamento de 2,0mm. Serão assentados com argamassa cimento e areia, traço 1:3. Executar rejuntamento com nata de cimento.

## DRENAGEM

A drenagem pluvial da Rua Gervasio Pereira, será composta por Escoamento Superficial. O escoamento superficial terá a soma de 2 parcelas, (i) Pelos passeios públicos e (ii) Pela superfície da via, que por sua vez, remeterá as águas que a percolam para as Sarjetas tendo como destino as Bocas de Lobos existentes na rua Manuel Lucas de Oliveira, em sequência até a rua Dom Pedro I, conforme mostra o Perfil de Elevação, entre os limites da rua, existe cerca de 8m de desnível.

Com o objetivo de diminuir o custo e ao mesmo tempo aumentar a eficiência da drenagem superficial dos passeios e pista de rolamento, foi dado uma declividade transversal de 3% em toda a extensão da Avenida Leopoldo Brod.



### 1.5 SARJETAS

Estas sarjetas serão executadas em toda a extensão da via, junto aos bordos.

#### Execução de Corte em Pavimentos (concreto ou CBUQ)

Será executado o corte do pavimento em CBUQ, próximo ao meio-fio distando 0,50m, para execução de sarjeta de drenagem, conforme Projeto de Drenagem. Este corte é necessário para dar acabamento ao CBUQ antes da execução da sarjeta.

O corte deverá ser executado com máquina cortadora de piso com disco diamantado específico para o pavimento existente.

#### Transporte comercial com caminhão basculante

O transporte comercial será realizado com caminhão basculante, por rodovia pavimentada, tendo uma distância de 17,5km da obra em questão até a localização do botafora (localização em anexo).

#### Sarjeta de Drenagem

Após efetuada a camada de pavimento CBUQ, a sarjeta, formada entre o corte (término do CBUQ) e o meio-fio, será revestida com concreto usinado, com fck=30MPa, com aditivo adesivo.



A sarjeta terá 50cm de largura e 6cm de profundidade, ficando essa nivelada e com caimento compatível ao nível da rua, com sentido Duque de Caixas para a Rua Dom Pedro I.

## 1 6 - SINALIZAÇÃO

### SINALIZAÇÃO VIÁRIA HORIZONTAL

Tem por finalidade tornar mais eficiente e segura a operação da via, fornecendo informações que permitam aos usuários adotarem comportamentos adequados, de modo a aumentar a segurança e fluidez do trânsito, ordenar o fluxo de tráfego e canalizar e orientar os usuários da via.

Foram utilizados os zebrados, linhas demarcadoras, separadoras, faixas de pedestres, setas indicativas e inscrições na pista, quando necessárias.

Será adotada a pintura utilizando Termoplástico e Pintura Acrílica, corresponde à mistura de ligantes; partículas granulares com elementos inertes, pigmentos e seus agentes dispersores, microesferas de vidro e outros componentes, deve atender aos requisitos da NBR 13159.

As esferas de vidro devem atender aos requisitos das normas NBR 6831.

Antes da aplicação da tinta, a superfície do pavimento deve estar limpa, seca, livre de contaminantes prejudiciais à pintura. Devem ser retirados quaisquer corpos estranhos aderentes ou partículas de pavimento em estado de desagregação.

A aplicação sobre pavimento de concreto deve ser precedida de pintura de ligação. É obrigatória a execução da pintura de contraste preta, a pintura de ligação deve ser feita sobre a tinta preta, após a sua secagem.

Mistura das Esferas de Vidro: Imediatamente após a aplicação do termoplástico, aspergir as microesferas de vidro (DROP-ON) de acordo com a NBR 6831, tipo II A ou C à razão mínima de 400 g/m<sup>2</sup>.

A espessura de aplicação após a secagem deve ser de, no mínimo, 1,5 mm.

A abertura do trecho ao tráfego somente pode ser feita após, no mínimo, 5 minutos após o término da aplicação.

A aplicação deve ser por projeção pneumática ou mecânica.

**As Faixas de Pedestres, as Linhas de Retenção e as Inscrições no Pavimento (PARE) serão executadas com Pintura Termoplástica em alto relevo. As demais sinalizações horizontais serão em Pintura Acrílica Retro refletiva, conforme especificadas no Projeto de Sinalização.**

#### Tacha Refletiva Bidirecional

Serão instaladas tachas retrorrefletivas bidirecionais, para garantir maior visibilidade, conforme indicado no projeto de Sinalização.

As tachas bidirecionais instaladas no meio da via deverão ter o corpo e o elemento retrorrefletivo na cor amarela, e as tachas instaladas no estacionamento deverão ter o corpo na cor branca e o elemento retrorrefletivo nas cores branca e vermelha.

### SINALIZAÇÃO VIÁRIA VERTICAL

#### Fornecimento e Implantação de Placa de Aço – Película I+III

A sinalização vertical especificada em projeto de sinalização, elaborada e instalada na melhor técnica, deverá conter dimensões, materiais, formas, dizeres e símbolos – padrão SMTT- Prefeitura de Pelotas, atendendo a todas as especificações previstas na Legislação pertinente e vigente – considerando-se o tráfego veicular, bicicletas e de pedestres, usuais nas cidades brasileiras.

Paras as dimensões das placas, deverá seguir o Projeto de Sinalização.

#### Fornecimento e Implantação de Suporte Metálico Galvanizado para Placa

Os suportes serão metálicos de aço galvanizado padrão DIN (parede grossa). Devem ser fixados ao solo através de concretagem de no mínimo 40 cm. Os parafusos de fixação das placas aos suportes devem ser galvanizados e com diâmetro mínimo de 8 mm, após fixado o parafuso deverá receber um pingo de solda afim de evitar o roubo da placa.

## 1.7. LIMPEZA E ARREMATES FINAIS

### Limpeza Final de Obra

Considera mão-de-obra para limpeza geral da área de intervenção da via, no decorrer e/ou final da obra, removendo eventuais sobras ou entulhos da obra.

Todas as pavimentações, revestimentos, etc., serão limpos, tendo-se o cuidado para que outras partes da obra não sejam danificadas por esse serviço.

Após a limpeza serão feitos todos os pequenos arremates finais e retoques que forem necessários

Os serviços de limpeza e arremates finais ocorrerão em toda a área do trecho.

- **Limpeza Preventiva:** A CONTRATADA deverá proceder periodicamente à limpeza dos serviços, removendo os entulhos resultantes, tanto do interior da mesma, como no canteiro de serviços e adjacências provocados com a execução dos serviços, para bota fora apropriado, sem causar poeiras e ou transtornos ao funcionamento dos lotes lindeiros.
- **Limpeza Final:** Deverão ser previamente retirados todos os detritos e restos de materiais de todas as partes dos serviços, que serão removidos para o bota fora apropriado. Em seguida será feita uma varredura geral dos serviços com o emprego de serragem molhada ou outro artifício, para evitar formação de poeira.
- **Remoção dos Canteiros:** Terminados os serviços, a CONTRATADA deverá providenciar a retirada das instalações dos canteiros de obras e promover a limpeza geral dos serviços. Deverão ser retirados todos os detritos e restos de materiais de todas as partes dos serviços, que serão removidos para o bota fora apropriado.
- **Recebimento dos serviços e obras:** O recebimento dos serviços e obras será de acordo com as Condições Gerais do Contrato. Os pagamentos feitos à Contratada somente serão efetuados se comprovado o pagamento da contribuição devida a Previdência Social e FGTS (Fundo de Garantia por Tempo de Serviço) relativa ao período de execução dos serviços.

Aceitos os serviços e obras, a responsabilidade da CONTRATADA pela qualidade, correção e segurança dos trabalhos, subsiste na forma da Lei, e consoante os Dados do Contrato.

O recebimento em geral também deverá estar de acordo com a NBR-5675.



Eng. Civil Eduardo L. A. Mathies  
CREA RS 149.738

## 1. MAPAS

Apresentamos a seguir, as fontes de materiais escolhidas para compor a planilha orçamentária.

### Massa Asfáltica

A massa asfáltica, a ser utilizada na execução do pavimento proposto, será proveniente da Usina de Asfalto da Empresa SBS Engenharia e Construções, situada no Município do Capão do Leão/RS, distante aproximadamente 15,5km do local da obra.

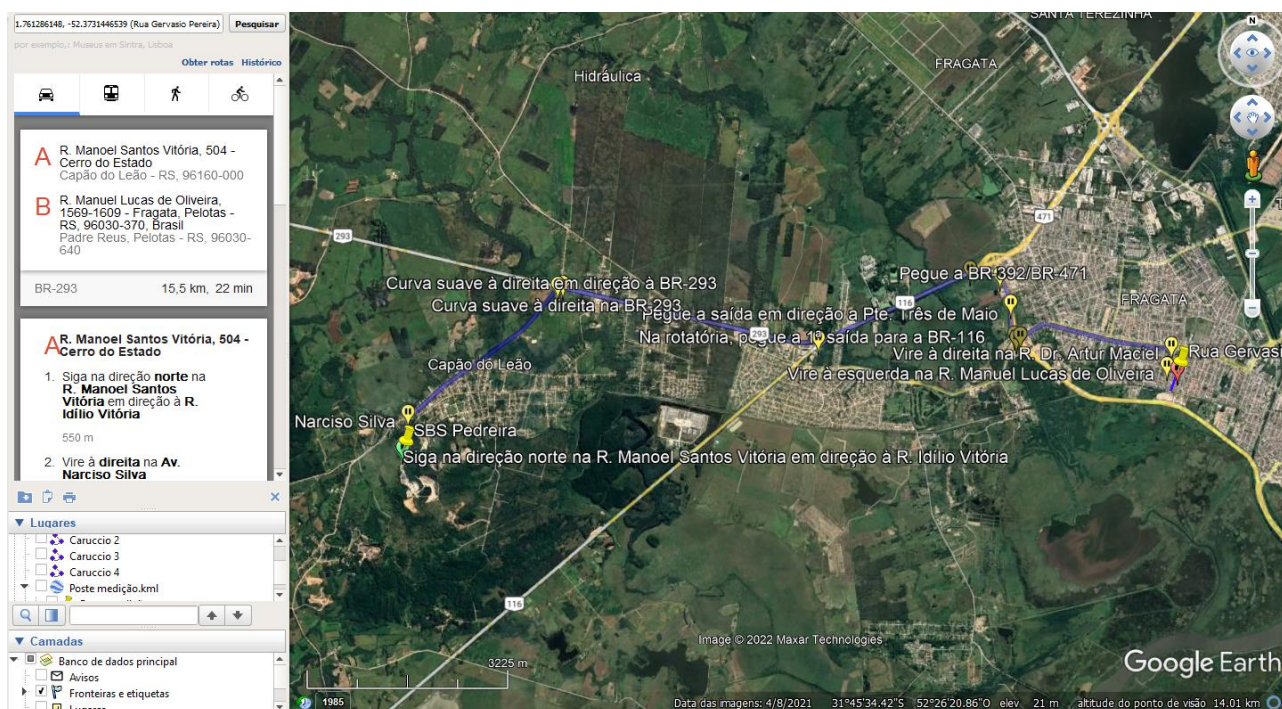

**Mapa 01 – Mapa localização Usina de Asfalto**

## Materiais Pétreos

A pedra escolhida para o fornecimento de material para esta obra, foi a pedra da Empresa SBS Engenharia e Construções.

Localizada no Município do Capão do Leão. A distância média de transporte até o local da obra é de 15,5km.

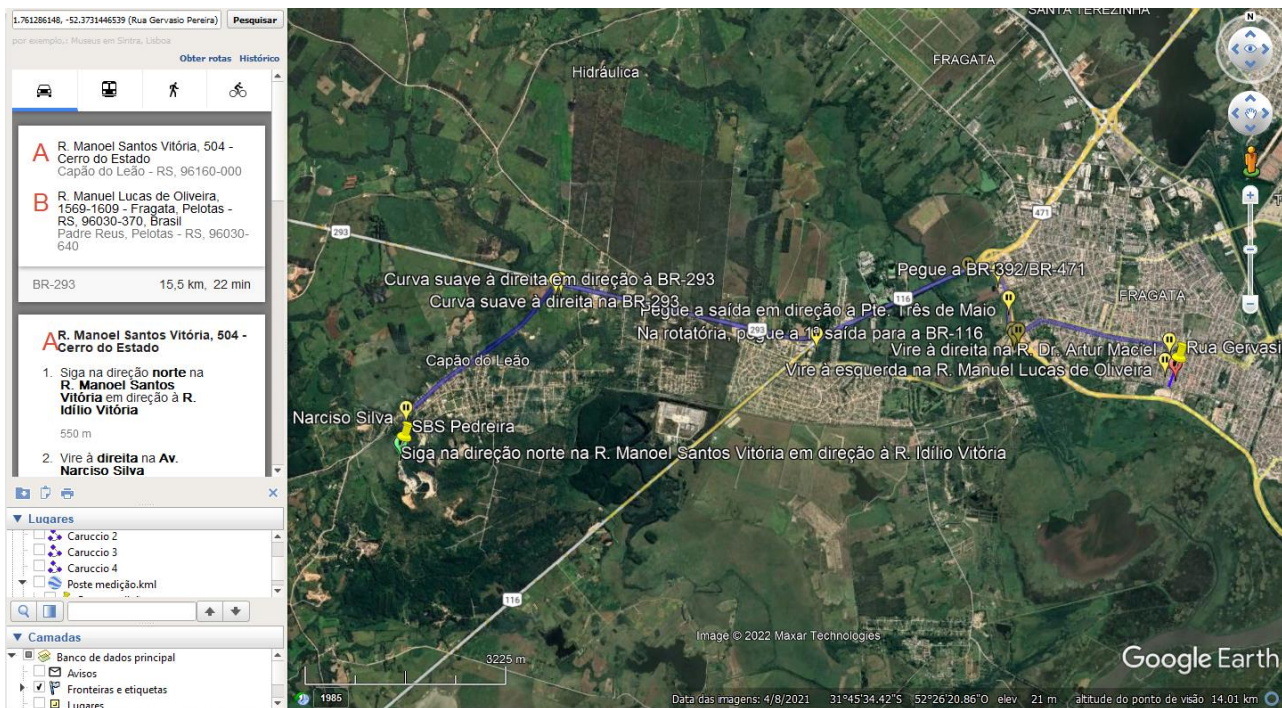

**Mapa 02 – Mapa localização Jazida de Granito (Pedreira)**

## Areia

O Areal escolhido para o fornecimento de material para esta obra, foi a Areal da Estrada do Cotovelo.

Localizada no Município de Pelotas, na Estrada do Cotovelo. A distância média de transporte até o local da obra é de 12,90km.

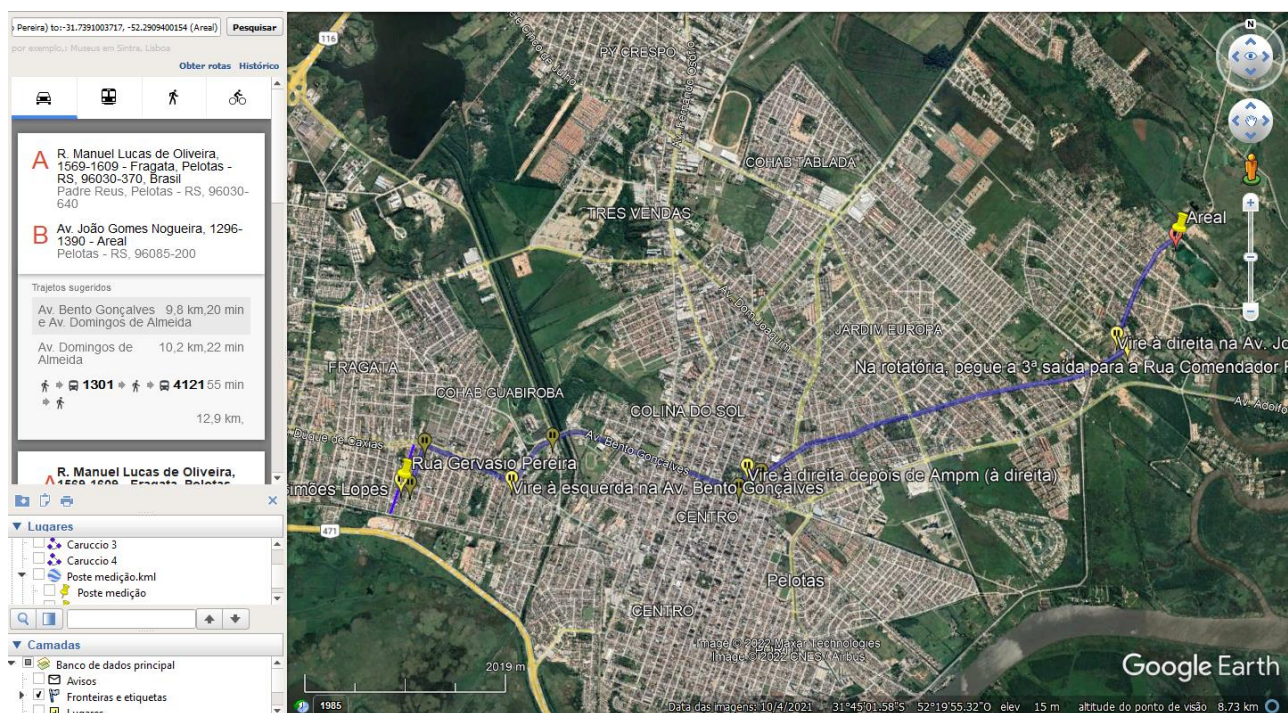

Mapa 03 – Mapa localização Areal

## Bota Fora de Escavações

O bota fora relacionado às escavações de materiais de base e sub-base e demolições serão destinados ao aterro localizado no final na Avenida Zeferino Costa – Bairro Santa Funda, no município de Pelotas/RS.

Este encontra-se distante aproximadamente 17,5km, do trecho da obra, conforme apresentada na imagem abaixo.

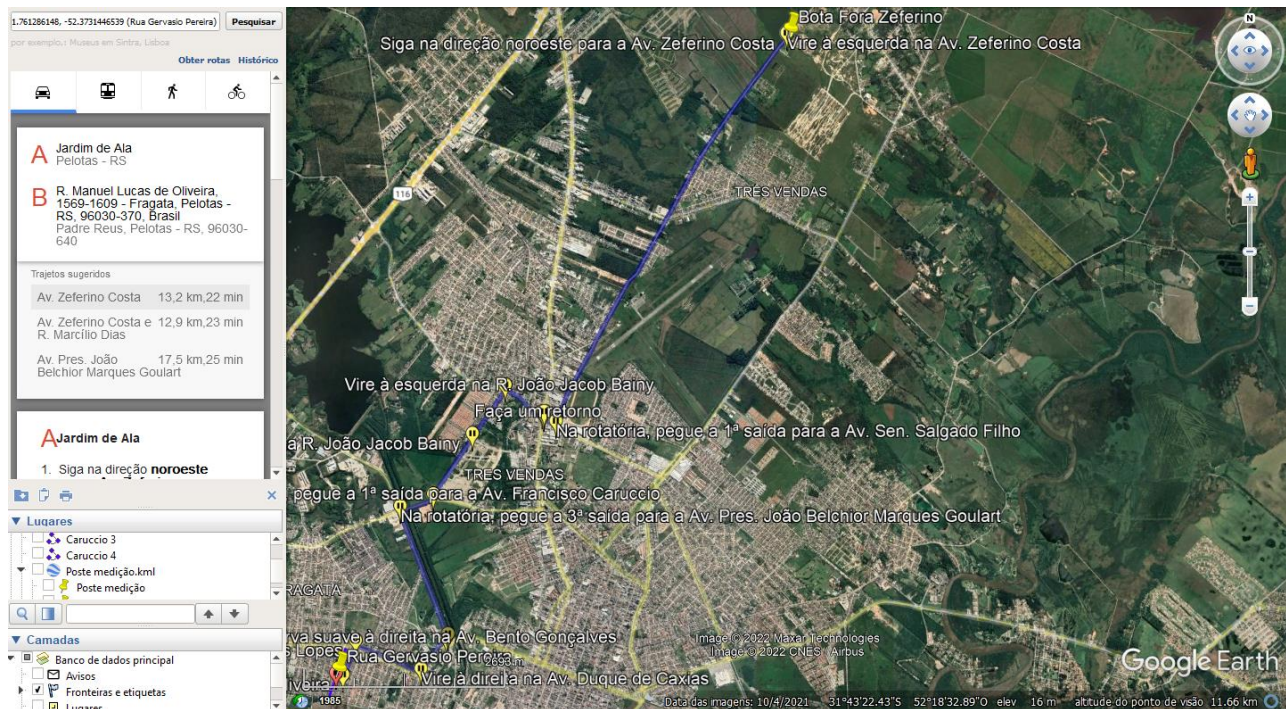

**Mapa 04 – Mapa localização Bota-Fora – material de escavação e demolição**

## Cimento Asfáltico de Concreto

O cimento asfáltico de concreto (CAP), a ser utilizado na composição do CBUQ, será proveniente da Refinaria Alberto Pasqualini (REFAP), situada no Município de Canoas/RS, distante aproximadamente 278km do local da usina.

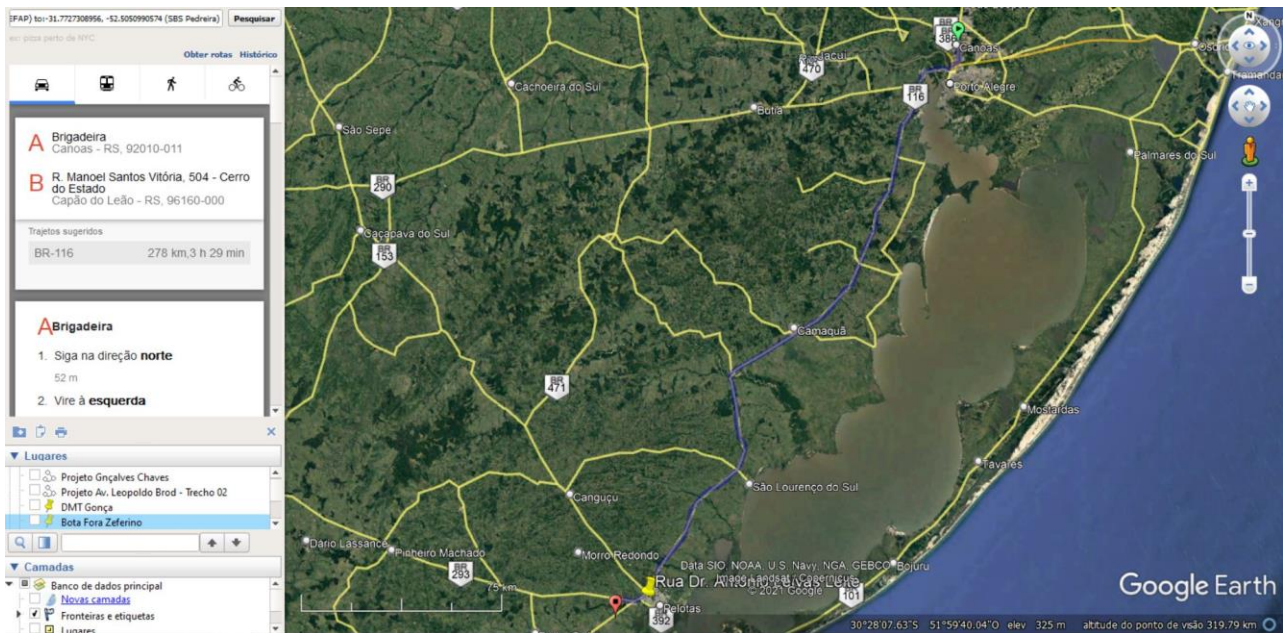

*Mapa 05– Mapa localização REFAP – material CAP*